Commissione Territoriale Organizzazione Gare

La FIPAV, Comitato Territoriale di Venezia, tramite la Commissione Territoriale Gare, organizza, per la stagione sportiva 2026/2027:

Tali campionati saranno disciplinati dalle norme generali del C.U. 1 e da quelle speciali, valide per i singoli campionati, contenute negli specifici allegati. Possono partecipare ai suddetti campionati solo i sodalizi affiliati alla F.I.P.A.V. per la stagione sportiva 2026/2027.

COMMISSIONE TERRITORIALE ORGANIZZAZIONE GARE

INDIZIONI - INDICE			Pag.	1
DATE FINALI TERRITORIALI			Pag.	2
PROGRAMMA SVILUPPO CAMPIONATI			Pag.	3
CAMPIONATI/COPPA DI SERIE FEMMINILI pag. 3				
Indizione	1	Campionato di Coppa Venezia Femminile	Pag.	4
Indizione	2	Campionato di 1^ Divisione Femminile	Pag.	7
Indizione	3	Campionato di 2^ Divisione Femminile	Pag.	10
Indizione	4	Campionato Under 19 Femminile	Pag.	13
Indizione	5	Campionato Under 17 Femminile	Pag.	18
Indizione	6	Campionato di 2^ Divisione Femminile Giovanile (U17F)	Pag.	23
Indizione	7	Campionato Under 16 Femminile	Pag.	26
Indizione	8	Campionato Under 15 Femminile	Pag.	29
Indizione	9	Campionato Under 14 Femminile	Pag.	34
Indizione	10	Trofeo Under 14 Femminile	Pag.	39
Indizione	11	Campionato Under 13 Femminile	Pag.	42
Indizione	12	Trofeo Under 13 Femminile	Pag.	47
Indizione	13	Campionato Under 12 Femminile	Pag.	50
Indizione	14	Trofeo Under 12 Femminile	Pag.	54
CAMPIONATI TERRITORIALI MISTI pag. 45				
Indizione	15	Campionato OPEN misto	Pag.	57
Indizione	16	Trofeo GIOCO VOLLEY RED Under 11 4x4	Pag.	59
Indizione	17	Campionato GIOCO VOLLEY RED Under 11 4x4	Pag.	64
Indizione	18	Campionato Under 11 6x6	Pag.	69
CAMPIONATI TERRITORIALI DI DIVISIONE/CATEGORIA MASCHILI pag. 62				
Indizione	19	Campionato di Coppa Venezia Maschile	Pag.	72
Indizione	20	Campionato Prima Divisione Maschile	Pag.	74
Indizione	21	Campionato Under 12 Maschile 4x4	Pag.	76
Indizione	22	Campionato Under 12 Maschile 6x6	Pag.	80
CAMPIONATI INTERPROVINCIALI DI CATEGORIA MASCHILI pag. 84				
Indizione	23	Campionato Interprovinciale Under 13 Maschile	Pag.	83
Indizione	24	Campionato Interprovinciale Under 14 Maschile	Pag.	85
Indizione	25	Campionato Interprovinciale Under 15 Maschile	Pag.	87
Indizione	26	Campionato Interprovinciale Under 17 Maschile	Pag.	89
Indizione	27	Campionato Interprovinciale Under 19 Maschile	Pag.	91

FIPAV - Comitato Territoriale VENEZIA
Via del Gazzato, 4 - 30174 Mestre VE
Tel. 041.5648812 (martedì pom.) P.Iva: 01382321006
comitato@fipavvenezia.it / www.fipavvenezia.it

FINALI: Si invitano le Società intenzionate ad organizzare le Finali Territoriali a far pervenire la loro disponibilità al massimo 15 giorni prima dell'evento. Le date potrebbero cambiare a seguito della definizione delle squadre iscritte ai vari campionati e/o trofei e allo svolgimento delle formule.
Le candidature sono da inviare via **e-mail a campionati@fipavvenezia.it** .
Visto il forte seguito per i campionati nazionali (U13F / U14F / U15F / U17F / U19F) con la necessità di gestire l'evento con sponsor dedicati e quindi spazio adeguati, le candidature per questa finale sono rivolte a società che possano garantire un palazzetto con almeno 300 posti a sedere.

I **PALLONI per le finali Territoriali** saranno i seguenti (art. 35 del C.U. nr 1 del 10/8/2025):

- ➔ campionati/trofei da **U13 in sù** marca MIkasa
- ➔ campionati/trofei **U12F** marca Molten
- ➔ campionati/trofei **U12M** marca Mikasa
- ➔ campionati/trofei **U12 3x3** marca ALLSIX blu/arancio
- ➔ campionati/trofei **U11 4x4** marca Molten
- ➔ campionati/trofei **primo livello** 3x3 marca ALLSIX

DATE FINALI TERRITORIALI					
campionato/trofeo/evento	*data*	*note*	*orario*		
Campionato di Coppa Venezia Femminile	domenica 29 novembre		ore 15,00	Dolo	VOLLEY DOLO
Campionato di Coppa Venezia Maschile	domenica 29 novembre		ore 17,30	Dolo	
Campionato Under 12 M 4x4	12-13 dicembre	3°-4° e 1°-2° posto			
Trofeo Under 11 4x4	19 - 20 dicembre	Final4			
Campionato Under 12 Femminile	domenica 31 gennaio	3°-4° e 1°-2° posto			
Campionato U17 Femminile	domenica 7 febbraio				
Campionato U15 Femminile	domenica 14 febbraio				
Campionato U19 Femminile	domenica 21 febbraio				
Campionati GREEN U15F - U17F - U19F	domenica 21 febbraio				
Campionato U14 Femminile	domenica 28 febbraio				
Campionato U13 Femminile	domenica 7 marzo				
Campionati GREEN U13F - U14F	domenica 7 marzo				
Campionato U11 4x4	17 - 18 aprile	Final4			
Campionato 1^ divisione Maschile	sabato 15 maggio				
Campionato 2^ Divisione Femminile	22 - 23 maggio				
Campionato U11 6x6	22 - 23 maggio	Final4			
Campionato U12 Maschile 6x6 Trofeo U12 Femminile	domenica 30 maggio	3°-4° e 1°-2° posto			
Trofeo U14 Femminile Campionato U16 Femminile	domenica 30 maggio				
Campionato di 2^ Divisione Femminile Giovanile (U17F) Trofeo U13 Femminile	5 - 6 giugno				

FIPAV - Comitato Territoriale VENEZIA
Via del Gazzato, 4 - 30174 Mestre VE
Tel. 041.5648812 (martedì pom.) P.Iva: 01382321006
comitato@fipavvenezia.it / www.fipavvenezia.it

PROGRAMMA SVILUPPO CAMPIONATI:

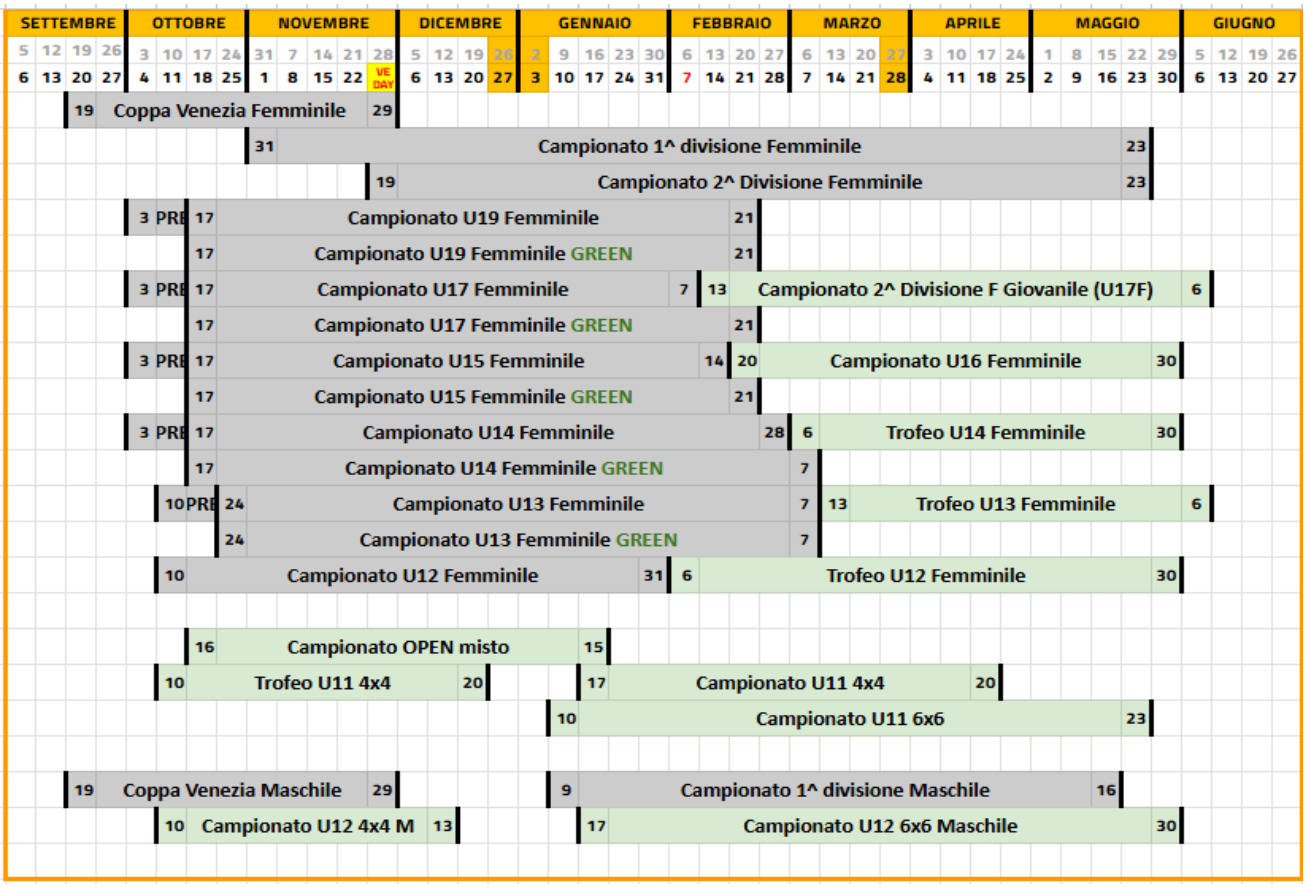

FIPAV - Comitato Territoriale VENEZIA
Via del Gazzato, 4 - 30174 Mestre VE
Tel. 041.5648812 (martedì pom.) P.Iva: 01382321006
comitato@fipavvenezia.it / www.fipavvenezia.it

CAMPIONATI DI SERIE - Indizione nr 1

CAMPIONATO COPPA VENEZIA FEMMINILE

Link diretto al sito del Comitato: ***https://www.fipavvenezia.it/v-campionati-prov-divisione-cvf/***

La Federazione Italiana Pallavolo indice ed il Comitato Territoriale VENEZIA organizza il Campionato COPPA VENEZIA FEMMINILE per l'anno 2026/2027

ATLETE: Il campionato deve essere considerato come attività di preparazione alla ***1e 2^ Divisione Femminile***. Possono partecipare atlete regolarmente tesserate per la stagione 2026/2027 **che non abbiano preso parte a nessun'altra gara di altri campionati di Serie superiore (CF, DF, Coppa Veneto).**

1 *Periodo di Svolgimento*

Le date di svolgimento del Campionato in questione, comprensivo di tutte le varie fasi, sono dal **19-20/9/2026** al **29/11/2026.** Si precisa che le date potrebbero subire variazioni in funzione del numero di squadre iscritte.

2 *Iscrizione*

L'iscrizione al Campionato dovrà essere inoltrata entro il **14/9/2026** sul portale FIPAV (vedi art. 3 del C.U.1) provvedendo:

➔ alla compilazione del Modulo di Iscrizione, inserendo tutti i dati richiesti;
➔ al versamento, con bonifico bancario, delle Quote di Iscrizione per un totale di **€ 52,00** (Tassa d'Iscrizione € 52,00 + Diritti di Segreteria € 0,00);
➔ alla stampa e alla trasmissione del Modulo d'Iscrizione, debitamente firmato dal Presidente, via e-mail all'indirizzo campionati@fipavvenezia.it

*Potranno essere accettate le iscrizioni inoltrate il **giorno successivo alla scadenza**, solamente dopo aver provveduto al versamento della penale pari al 50% della quota d'iscrizione.*

3 *Contributo Gare / Tassa di Spostamento / Omologazione Campi*

➔ La tassa gara prevista per ogni singolo incontro, con **ARBITRO FEDERALE**, è di **€ 20,00**.
➔ Richiesta di spostamento gara (data, orario o campo) è di **€ 21,00**
➔ Omologazione campo: **€ 60,00**

FIPAV - Comitato Territoriale VENEZIA
Via del Gazzato, 4 - 30174 Mestre VE
Tel. 041.5648812 (martedì pom.) P.Iva: 01382321006
comitato@fipavvenezia.it / www.fipavvenezia.it

4 *Giorni ed Orari di Gara*

Sono ammesse le giornate di gioco del **sabato, della domenica e infrasettimanali**; per le gare infrasettimanali l'orario previsto di inizio gara sarà, salvo accordi, dalle 20:00 alle 21:00.

5 *Altezza della Rete*

Tutti gli incontri del Campionato devono essere disputati con la rete posta a **mt. 2,24.**

6 *Durata degli Incontri e Classifica*

Tutte le partite devono essere disputate al meglio di 3 set su 5 con il Rally Point System. Per la classifica si applica il seguente sistema di punteggio: 3 punti alla vittoria per 3-0 e 3-1 – 2 punti alla vittoria per 3-2 – 1 punto alla sconfitta per 2-3 – 0 punti alla sconfitta per 1-3 e 0-3

7 *Formula di Svolgimento*

A conclusione della prima fase, verranno disputate le semifinali a cui accederanno le prime 4 squadre della classifica avulsa.

SEMIFINALI A/R A 24-25/10 R 31/10-1/11	FINALE COPPA VENEZIA FEMMINILE
1^ class. Avulsa 4^ class. Avulsa	Domenica 29 NOVEMBRE DOLO VE
2^ class. Avulsa 3^ class. Avulsa	tra le squadre vincenti le semifinali

La formula definitiva sarà resa nota al termine delle iscrizioni e verrà adattata al numero di iscrizioni stesse, mantenendo comunque la struttura di massima sopra esposta.

8 *Servizio arbitrale*

Tutti gli incontri saranno coperti da un **ARBITRO FEDERALE**.

9 *Ranking per compilazione dei gironi*

Vedi art. 40 del C.U. 1

FIPAV - Comitato Territoriale VENEZIA
Via del Gazzato, 4 - 30174 Mestre VE
Tel. 041.5648812 (martedì pom.) P.Iva: 01382321006
comitato@fipavvenezia.it / www.fipavvenezia.it

ORGANICO PRIMA DIVISIONE FEMMINILE 2026-2027 (x Coppa Venezia F)			
1	06.027.170	VOLLEY ANNIA	10^ class. serie D
2	06.027.107	NEW VOLLEY MARCON	2^ class. 1DF
3	06.027.197	TERRAGLIO VOLLEY	3^ class. 1DF
4	06.027.153	LAGUNA VOLLEY	4^ class. 1DF
5	06.027.155	VOLLEY LIONS CLODIA GIRLS	5^ class. 1DF
6	06.027.002	CUS VENEZIA	6^ class. 1DF
7	*06.027.198	SAN DONA' PIAVE VOLLEY	7^ class. 1DF
8	06.027.97	PALLAVOLO CONCORDIA	8^ class. 1DF
9	06.027.141	PALLAVOLO CEGGIA	9^ class. 1DF
10	06.027.150	ASD SAN GIORGIO	10^ class. 1DF
11	06.027.124	LIBERTAS SCORZE'	11^ class. 1DF
12	*06.027.198	SAN DONA' PIAVE VOLLEY	12^ class. 1DF
13	06.027.124	LIBERTAS SCORZE'	1^ class. 2DF
14	*06.027.198	SAN DONA' PIAVE VOLLEY	2^ class. 2DF
15	06.027.005	F229 VOLLEY PROJECT MIRA	3^ class. 2DF
16	06.027.170	VOLLEY ANNIA	1^ class. 2DF GIOV. U16
ELENCO INTEGRANDE			
1	Eventuali squadre di serie A1-A2-B1-B2-C rinunciatarie a disputare il campionato cui hanno diritto e facciano espressa richiesta scritta di ammissione entro il 16/08/2025		
2	06.027.125	PGS HYADES VENEZIA-LIDO	13^ class. 1DF (ripescaggio)
3	**06.027.170	VOLLEY ANNIA	14^ class. 1DF (ripescaggio)
4	06.027.154	PALLAVOLO STRA	15^ class. 1DF (ripescaggio)
5	06.027.045	PALLAVOLO PORTOGRUARO	16^ class. 1DF (ripescaggio)
Note:			
***La Società 06.027.0198 S.S.D. SAN DONA' PIAVE VOLLEY SRL dovrà cedere almeno 1 (uno) diritto in quanto il massimo di squadre iscrivibili per Società è fissato a 2 (due).**			
****La Squadra 06.027.0170 VOLLEY ANNIA (14^class.1DF) al momento dell'eventuale ripescaggio, per mantenere tale diritto, dovrà essere in possesso di un numero di diritti all'iscrizione 1DF inferiore a 2 (due).**			

FIPAV - Comitato Territoriale VENEZIA
Via del Gazzato, 4 - 30174 Mestre VE
Tel. 041.5648812 (martedì pom.) P.Iva: 01382321006
comitato@fipavvenezia.it / www.fipavvenezia.it

CAMPIONATI DI SERIE - Indizione nr 2

CAMPIONATO 1^ DIVISIONE FEMMINILE

Link diretto al sito del Comitato: ***https://www.fipavvenezia.it/V-campionati-1divf/***

La Federazione Italiana Pallavolo indice ed il Comitato Territoriale VENEZIA organizza il Campionato 1^ DIVISIONE FEMMINILE per l'anno 2026/2027.

1 Periodo di Svolgimento

Le date di svolgimento del Campionato in questione, comprensivo di tutte le varie fasi, sono dal **31/10/2026** al **23/5/2027.** Si precisa che le date potrebbero subire variazioni in funzione del numero di squadre iscritte.

2 Organico

1	**170**	ORMESANI VOLLEY ANNIA	10^ class. serie D
2	**107**	NEW VOLLEY MARCON	2^ class. 1DF
3	**197**	TERRAGLIO VOLLEY FTV	3^ class. 1DF
4	**153**	LAGUNA VOLLEY	4^ class. 1DF
5	**155**	VLC ROM PLASTICA	5^ class. 1DF
6	**002**	CUS VENEZIA	6^ class. 1DF
7	***198**	VOLLEY SAN DONA'	7^ class. 1DF
8	**097**	PALLAVOLO CONCORDIA	8^ class. 1DF
9	**141**	ORIZZONTE VOLLEY	9^ class. 1DF
10	**150**	ASD SAN GIORGIO	10^ class. 1DF
11	**124**	LIBERTAS SCORZE'	11^ class. 1DF
12	***198**	FUMARA IMOCO VOLLEYSDONA'	12^ class. 1DF
13	**124**	LIBERTAS SCORZE'	1^ class. 2DF
14	***198**	VOLLEY SAN DONA'	2^ class. 2DF
15	**005**	MARCATO-ITALPONTEGGI	3^ class. 2DF
16	**170**	VOLLEY ANNIA	1^ class. 2DF GIOVANILE U16
ELENCO INTEGRANDE			
1	Eventuali squadre di serie A1-A2-B1-B2-C rinunciatarie a disputare il campionato cui hanno diritto e facciano espressa richiesta scritta di ammissione entro il **16/08/2025**		
2	125	PGS HYADES VENEZIA-LIDO	13^ class. 1DF (ripescaggio)
3	**170	VOLLEY ANNIA	14^ class. 1DF (ripescaggio)
4	154	SYNERGY V. V. TECNOSHIP	15^ class. 1DF (ripescaggio)
5	045	GRANFIUME 1DF	16^ class. 1DF (ripescaggio)

FIPAV - Comitato Territoriale VENEZIA
Via del Gazzato, 4 - 30174 Mestre VE
Tel. 041.5648812 (martedì pom.) P.Iva: 01382321006
comitato@fipavvenezia.it / www.fipavvenezia.it

- *La Società 06.027.0198 S.S.D. SAN DONA' PIAVE VOLLEY SRL dovrà cedere almeno 1 (uno) diritto in quanto il massimo di squadre iscrivibili per Società è fissato a 2 (due).
- **La Squadra 06.027.0170 VOLLEY ANNIA (14^class.1DF) al momento dell'eventuale ripescaggio, per mantenere tale diritto, dovrà essere in possesso di un numero di diritti all'iscrizione 1DF inferiore a 2 (due).

3 *Iscrizione*

L'iscrizione al Campionato dovrà essere inoltrata entro il **10/10/2026** sul portale FIPAV (vedi art. 3 del C.U.1) provvedendo:

- alla compilazione del Modulo di Iscrizione, inserendo tutti i dati richiesti;
- al versamento, con bonifico bancario, delle Quote di Iscrizione per un totale di **€ 144,00** (Tassa d'Iscrizione € 100,00 + Diritti di Segreteria € 44,00);
- alla stampa e alla trasmissione del Modulo d'Iscrizione, debitamente firmato dal Presidente, via e-mail all'indirizzo campionati@fipavvenezia.it

*Potranno essere accettate le iscrizioni inoltrate il **giorno successivo alla scadenza**, solamente dopo aver provveduto al versamento della penale pari al 50% della quota d'iscrizione.*

4 *Contributo Gare / Tassa di Spostamento / Omologazione Campi*

- ✓ La tassa gara prevista per ogni singolo incontro, con **ARBITRO FEDERALE**, è di **€ 60,00**.
- ✓ Richiesta di spostamento gara (data, orario o campo) è di **€ 45,00**
- ✓ Omologazione campo: **€ 60,00**

5 *Giorni ed Orari di Gara*

Giorno di gara: **SABATO.** Per favorire le designazioni arbitrali si suggeriscono i seguenti orari di inizio gara alle società: preferibilmente 20.00-20.30-21.00 (in alternativa 17.00 – 17.30)

6 *Altezza della Rete*

Tutti gli incontri del Campionato devono essere disputati con la rete posta a **mt. 2,24.**

FIPAV - Comitato Territoriale VENEZIA
Via del Gazzato, 4 - 30174 Mestre VE
Tel. 041.5648812 (martedì pom.) P.Iva: 01382321006
comitato@fipavvenezia.it / www.fipavvenezia.it

7 Durata degli Incontri e Classifica

Tutte le partite devono essere disputate al meglio di 3 set su 5 con il Rally Point System. Per la classifica si applica il seguente sistema di punteggio: 3 punti alla vittoria per 3-0 e 3-1 – 2 punti alla vittoria per 3-2 – 1 punto alla sconfitta per 2-3 – 0 punti alla sconfitta per 1-3 e 0-3

8 Formula di Svolgimento

Due squadre della stessa società non possono essere inserite nello stesso girone (in tutte le fasi).
La **Prima Fase** verrà organizzata in due gironi formati da 8 squadre con gare di andata e ritorno.
Seconda fase:

➔ **Pool Promozione** a 6 squadre con gare di andata e ritorno (prime 3 squadre di ogni girone). In caso una società maturi con 2 squadre il diritto a partecipare ai playoff, solo la migliore delle due verrà mantiene il diritto, e la seconda sarà iscritta ai playout;

➔ **Pool Retrocessione** con 2 gironi da 5 squadre con gare di andata e ritorno, in base alla classifica avulsa.

In base al numero di squadre iscritte la predetta formulazione potrebbe subire modifiche. Nel caso di presenza di 2 squadre della stessa società, verranno inserite in gironi differenti, al di là del ranking maturato, che verrà modificato di conseguenza

PLAY OUT GIRONE 1	PLAY OUT GIRONE 2
7^ classifica avulsa	8^ classifica avulsa
10^ classifica avulsa	9^ classifica avulsa
11^ classifica avulsa	12^ classifica avulsa
14^ classifica avulsa	13^ classifica avulsa
15^ classifica avulsa	16^ classifica avulsa

9 Servizio arbitrale

Tutti gli incontri saranno coperti da un **ARBITRO FEDERALE**.

10 Promozioni in serie D regionale

Verranno comunicate ufficialmente dal Comitato Regionale Veneto prima dell'inizio dei Campionati Regionali di Serie C e D.

11 Retrocessioni in 2^ Divisione

Così come stabilito da apposita delibera , le squadre retrocesse saranno **6**.

FIPAV - Comitato Territoriale VENEZIA
Via del Gazzato, 4 - 30174 Mestre VE
Tel. 041.5648812 (martedì pom.) P.Iva: 01382321006
comitato@fipavvenezia.it / www.fipavvenezia.it

CAMPIONATI DI SERIE - Indizione nr 3

CAMPIONATO 2^ DIVISIONE FEMMINILE

Link diretto al sito del Comitato: ***https://www.fipavvenezia.it/V-campionati-2divf/***

La Federazione Italiana Pallavolo indice ed il Comitato Territoriale VENEZIA organizza il Campionato 2^ DIVISIONE FEMMINILE GIOVANILE per l'anno 2026/2027.

1 Periodo di Svolgimento

Le date di svolgimento del Campionato in questione, comprensivo di tutte le varie fasi, sono:

➔ Inizio **28/11/2026**. Finale Territoriale **22-23/5/2027**.

Si precisa che le date potrebbero subire variazioni in funzione del numero di squadre iscritte.

2 Iscrizione

L'iscrizione al Campionato dovrà essere inoltrata entro il **07/11/2026** sul portale FIPAV (vedi art. 3 del C.U.1) provvedendo:

➔ alla compilazione del Modulo di Iscrizione, inserendo tutti i dati richiesti;

➔ al versamento, con bonifico bancario, delle Quote di Iscrizione per un totale di **€ 94,00** (Tassa d'Iscrizione € 70,00 + Diritti di Segreteria € 24,00);

➔ alla stampa e alla trasmissione del Modulo d'Iscrizione, debitamente firmato dal Presidente, via e-mail all'indirizzo campionati@fipavvenezia.it

*Potranno essere accettate le iscrizioni inoltrate il **giorno successivo alla scadenza**, solamente dopo aver provveduto al versamento della penale pari al 50% della quota d'iscrizione.*

3 Contributo Gare / Tassa di Spostamento / Omologazione Campi

➔ La tassa gara prevista per ogni singolo incontro con **ARBITRO FEDERALE** è di **€ 45,00**.

➔ Per ogni gara disputata con **ARBITRO ASSOCIATO**, la squadra in casa non paga la tassa gara; la squadra in trasferta pagherà la tassa gara di **€ 45,00**. Su richiesta della società ospitante è possibile richiedere il servizio arbitrale (arbitro federale invece dell'arbitro associato) corrispondendo un contributo pari a **€ 25,00** + gli **extra** e il **chilometraggio** sostenuto. L'importo definitivo dovrà essere saldato al Comitato in base a quanto indicato in scheda contabile.

➔ Richiesta di spostamento gara (data, orario o campo) è di **€ 40,00**

➔ Omologazione campo: **€ 60,00**

FIPAV - Comitato Territoriale VENEZIA
Via del Gazzato, 4 - 30174 Mestre VE
Tel. 041.5648812 (martedì pom.) P.Iva: 01382321006
comitato@fipavvenezia.it / www.fipavvenezia.it

4 Giorni ed Orari di Gara

Giorno di gara: **SABATO.** Per favorire le designazioni arbitrali si suggeriscono i seguenti orari di inizio gara alle società: preferibilmente 20.00-20.30-21.00 (in alternativa 17.00 – 17.30).

5 Altezza della Rete

Tutti gli incontri del Campionato devono essere disputati con la rete posta a **mt. 2,24.**

6 Durata degli Incontri e Classifica

Tutte le partite devono essere disputate al meglio di 3 set su 5 con il Rally Point System. Per la classifica si applica il seguente sistema di punteggio: 3 punti alla vittoria per 3-0 e 3-1 – 2 punti alla vittoria per 3-2 – 1 punto alla sconfitta per 2-3 – 0 punti alla sconfitta per 1-3 e 0-3

7 Formula di Svolgimento

Dopo la prima fase a gironi verranno effettuati i playoff.

- ➔ Le prime 4 squadre del ranking accederanno direttamente ai quarti di finale. Le squadre dal 5° al 12° posto della classifica avulsa accederanno agli ottavi di finale dei playoff. Seguiranno poi semifinali e finali 3°/4° posto e 1°/2° posto previste per **sabato 22/5 o domenica 23/5**;
- ➔ Le squadre **escluse** dagli ottavi di finale playoff, giocheranno 2 gare di semifinaleB e 2 gare di finaleB obbligatorie, entro il 16/5;
- ➔ Le squadre **escluse** dai quarti di finale playoff, giocheranno 2 gare di semifinaleB obbligatorie e 1 gara di finaleB obbligatoria, entro il 16/5, con la possibilità, in accordo tra le società, di una seconda gara di finaleB entro il 30/5, quindi facoltativa.
- ➔ Le squadre **escluse** dalle semifinali playoff, giocheranno 2 gare di finaleB obbligatorie, entro il 16/5.

<table>
<tr><th>OTTAVI di FINALE
A 10/4 - R 17/4</th><th>QUARTI di FINALE
A 24/4 - R 1/5</th><th>SEMIFINALI
A 8/5 - R 15/5</th><th>Finali 2DF</th></tr>
<tr><td colspan="2">1^ class. avulsa ----------></td><td rowspan="5">tra le vincenti
dei quarti di finale</td><td rowspan="10">Finale 3°-4° posto
tra le perdenti delle Semifinali
Finale 1°-2° posto
tra le vincenti delle Semifinali

Sabato 22 Maggio o domenica 23 maggio</td></tr>
<tr><td>8^ class. avulsa
9^ class. avulsa</td><td>Vincente 8/9 avulse</td></tr>
<tr><td colspan="2">4^ class. avulsa ----------></td></tr>
<tr><td>5^ class. avulsa
12^ class. avulsa</td><td>Vincente 5/12 avulse</td></tr>
<tr><td>6^ class. avulsa
11^ class. avulsa</td><td>Vincente 6/11 avulse</td></tr>
<tr><td colspan="2">3^ class. avulsa ----------></td><td rowspan="5">tra le vincenti
dei quarti di finale</td></tr>
<tr><td>7^ class. avulsa
10^ class. avulsa</td><td>Vincente 7/10 avulse</td></tr>
<tr><td colspan="2">2^ class. avulsa ----------></td></tr>
</table>

FIPAV - Comitato Territoriale VENEZIA
Via del Gazzato, 4 - 30174 Mestre VE
Tel. 041.5648812 (martedì pom.) P.Iva: 01382321006
comitato@fipavvenezia.it / www.fipavvenezia.it

La formula definitiva sarà resa nota al termine delle iscrizioni e verrà adattata al numero di iscrizioni stesse, mantenendo comunque la struttura di massima sopra esposta.

9 *Servizio arbitrale*

- ➔ Tutti gli incontri saranno coperti da **ARBITRO FEDERALE**.
- ➔ Le SemifinaliB e/o finaliB saranno coperte da **ARBITRO ASSOCIATO.**

10 *Promozioni in serie 1^ Divisione Femminile*

Così come stabilito da apposita delibera, le squadre promosse saranno **3**.

RANKING 2^ DIV. FEMMINILE 2025/2026 (utilizzato per gironi 2DF)			
1	06.027.0125	PGS HYADES VENEZIA-LIDO	13^ 1DF
2	06.027.0170	VOLLEY ANNIA	14^ 1DF
3	06.027.0154	PALLAVOLO STRA	15^ 1DF
4	06.027.0045	PALLAVOLO PORTOGRUARO	16^ 1DF
5	06.027.0114	UNION VOLLEY	17^ 1DF
6	06.027.0002	CUS VENEZIA	18^ 1DF
7	06.027.0205	VOLLEY NOALE	4^ 2DF
8	06.027.0125	PGS HYADES VENEZIA-LIDO	5^ 2DF
9	06.027.0197	TERRAGLIO VOLLEY	6^ 2DF
10	06.027.0045	PALLAVOLO PORTOGRUARO	7^ 2DF
11	06.027.0168	AICS VOLLEY CLODIA	8^ 2DF
12	06.027.0168	AICS VOLLEY CLODIA	9^ 2DF
13	06.027.0107	NEW VOLLEY MARCON	10^ 2DF
14	06.027.0153	LAGUNA VOLLEY	11^ 2DF
15	06.027.0216	MESTRE VOLLEY CENTER	12^ 2DF
16	06.027.0154	PALLAVOLO STRA	13^ 2DF
17	06.027.0002	CUS VENEZIA	14^ 2DF
18	06.027.0166	POLISPORTIVA ARCOBALENO	15^ 2DF
19	06.027.0051	ELPIS VOLLEY	16^ 2DF
20	06.027.0209	FUSION TEAM VOLLEY	17^ 2DF
21	06.027.0150	ASD SAN GIORGIO	18^ 2DF
22	06.027.0197	TERRAGLIO VOLLEY	19^ 2DF
23	06.027.0097	PALLAVOLO CONCORDIA	20^ 2DF
24	06.027.0154	PALLAVOLO STRA	21^ 2DF
25	06.027.0038	VOLLEY SAN STINO	22^ 2DF
26	06.027.0105	VOLLEY DOLO	23^ 2DF
27	066.027.0017	PALLAVOLO SPINEA	24^ 2DF
28	06.027.0216	MESTRE VOLLEY CENTER	25^ 2DF

FIPAV - Comitato Territoriale VENEZIA
Via del Gazzato, 4 - 30174 Mestre VE
Tel. 041.5648812 (martedì pom.) P.Iva: 01382321006
comitato@fipavvenezia.it / www.fipavvenezia.it

CAMPIONATI DI CATEGORIA - Indizione nr 4

CAMPIONATO UNDER 19 FEMMINILE

Link diretto al sito del Comitato: ***https://www.fipavvenezia.it/v-campionati-U19f/***

La Federazione Italiana Pallavolo indice ed il Comitato Territoriale VENEZIA organizza il Campionato Nazionale Under 19 Femminile per l'anno 2026/2027, valevole per l'assegnazione del titolo di Campione d'Italia. Il Campionato si articola in varie fasi dalla Territoriale fino alla Finale Nazionale.

1 *Limiti di Età*

Possono partecipare le atlete nate negli anni dal **2008** al **2011**.

2 *Periodo di Svolgimento*

Le date di svolgimento del Campionato in questione, comprensivo di tutte le varie fasi, sono:

➔ Girone **PRE ECCELLENZA**. Inizio **04/10/2026.** Conclusione Pre-Eccellenza **11/10/2026** (ultimo orario di inizio gara del 11/10 ore 15,00)

➔ Girone **ECCELLENZA**. Inizio **18/10/2026**. Finale Territoriale **21/02/2027**.

➔ Girone/i **GREEN**: Inizio **18/10/2026**. Finale Territoriale **GREEN 21/02/2027**.

Si precisa che le date potrebbero subire variazioni in funzione del numero di squadre iscritte.

3 *Iscrizione*

L'iscrizione al Campionato dovrà essere inoltrata sul portale FIPAV (vedi art. 3 del C.U.1) come di seguito:

➔ Girone **Pre-eccellenza** ed **Eccellenza** entro il **24/9/2026**

➔ Pre-iscrizione **Girone Green** entro il **24/9/2026**

➔ Conferma iscrizione **Girone Green** entro il **10/10/2026**

Nello spazio "note per compilazione calendario" indicare obbligatoriamente **"girone Pre-Eccellenza o Eccellenza"** oppure **"girone/i green"**.

FIPAV - Comitato Territoriale VENEZIA
Via del Gazzato, 4 - 30174 Mestre VE
Tel. 041.5648812 (martedì pom.) P.Iva: 01382321006
comitato@fipavvenezia.it / www.fipavvenezia.it

Le società dovrà provvedere:

➔ alla compilazione del Modulo di Iscrizione, inserendo tutti i dati richiesti;

➔ al versamento, con bonifico bancario, delle Quote di Iscrizione per un totale di **€ 50,00** (Tassa d'Iscrizione € 50,00 + Diritti di Segreteria € 0,00);

➔ alla stampa e alla trasmissione del Modulo d'Iscrizione, debitamente firmato dal Presidente, via e-mail all'indirizzo campionati@fipavvenezia.it

N.B.: dalla seconda squadra iscritta (stesso codice societario), la TASSA D'ISCRIZIONE NON E' DOVUTA.

*Potranno essere accettate le iscrizioni inoltrate il **giorno successivo alla scadenza**, solamente dopo aver provveduto al versamento della penale pari al 50% della quota d'iscrizione.*

4 Predisposizione calendari provvisori e definitivi Prima Fase Eccellenza e Green

➔ I calendari provvisori saranno pubblicati il **12/10**;

➔ Le società avranno tempo fino al **15/10** per inserire a portale l'eventuale spostamento di data/palestra/orario delle prime due giornate di gara. Dopo tale data, eventuale spostamento delle prime due giornate di gara saranno soggette al pagamento della tassa di spostamento gara;

➔ Le società avranno tempo fino al **21/10** per inserire a portale l'eventuale spostamento di data/palestra/orario delle successive giornate di gara, senza pagare alcuna tassa di spostamento gara. Dopo tale data, qualsiasi spostamento sarà soggetto al pagamento della tassa di spostamento gara.

5 Contributo Gare / Tassa di Spostamento / Omologazione Campi

Questi di seguito i Contributi e Tasse previste:

➔ La tassa gara prevista per ogni singolo incontro, con **ARBITRO FEDERALE**, è di **€ 30,00**.

➔ Richiesta di spostamento gara (data, orario o campo) è di **€ 21,00**

➔ Omologazione campo: **€ 60,00**

6 Giorni ed Orari di Gara

➔ Giorno di gara **PRE-ECCELLENZA**: Si dovranno giocare 3 turni il **04/10 - 07/10 - 11/10** (ultimo orario di inizio gara del 11/10 ore 15,00)

➔ Giorno di gara **ECCELLENZA** e **GREEN**: **DOMENICA** 11,30 (9,30) .

7 Altezza della Rete

Tutti gli incontri del Campionato devono essere disputati con la rete posta a **mt. 2,24.**

8 Durata degli Incontri e Classifica

Tutte le partite devono essere disputate al meglio di 3 set su 5 con il Rally Point System. Per la classifica si applica il seguente sistema di punteggio: 3 punti alla vittoria per 3-0 e 3-1 – 2 punti alla vittoria per 3-2 – 1 punto alla sconfitta per 2-3 – 0 punti alla sconfitta per 1-3 e 0-3

9 Formula di svolgimento

Il Girone di **ECCELLENZA** sarà composto da **6** squadre, così composto:

✓ **2** squadre/società iscritte di diritto in base ai risultati ottenuti nella categoria negli ultimi 3 anni:

Ranking 1: cod. 209 Fusion Team Volley

Ranking 2: cod. 154 Pallavolo Stra

✓ **4** squadre che acquisiranno il diritto a seguito della partecipazione al/ai girone/i di **PRE-ECCELLENZA**, ad iscrizione libera. Le squadre che non verranno ammesse al girone di Eccellenza (dalla 5^ in poi del/dei girone/i di Pre-Eccellenza), saranno automaticamente iscritte al/ai Girone/i GREEN. In caso di mancata iscrizione al Campionato di Eccellenza di una o più squadre aventi diritto come da ranking (Rk 1-2), i posti disponibili a seguito Pre-Eccellenza aumenteranno proporzionalmente. In caso di rinuncia alla partecipazione alla fase di ECCELLENZA di una squadra che acquisirà il diritto tramite partecipazione alla PRE-ECCELLENZA, costituisce RITIRO dal campionato (senza quindi la possibilità di partecipazione alla fase GREEN).

Formula della **fase PRE-ECCELLENZA:** Con qualsiasi composizione numerica dei gironi, saranno ammesse al girone di eccellenza la prima di ogni gruppo di Pre-Eccellenza + le migliori a seguire in base alla classifica avulsa. Composizione dei gironi come da ranking (vedi punto 11).

Formula della **prima fase ECCELLENZA** è con girone a 6 squadre con gare di andata e ritorno.

La formula della **fase ottavi/quarti di finale ECCELLENZA/GREEN** e della **fase finale ECCELLENZA** è quella riportata di seguito:

FIPAV - Comitato Territoriale VENEZIA
Via del Gazzato, 4 - 30174 Mestre VE
Tel. 041.5648812 (martedì pom.) P.Iva: 01382321006
comitato@fipavvenezia.it / www.fipavvenezia.it

<table>
<tr><th>OTTAVI ECCELLENZA/GREEN
A/R dal 6/1 al 12/1</th><th>QUARTI ECCELLENZA/GREEN
A 17/1 - R 24/1</th><th>SEMIFINALI ECCELLENZA
A 6/2 - R 13/2</th><th>Finali ECCELLENZA
U19F</th></tr>
<tr><td colspan="2">1^ classificata Girone ECCELLENZA ---------></td><td rowspan="2">1^ classificata
Girone Eccellenza (1E)

vs

Vincenti Quarti Eccellenza A</td><td rowspan="5">Domenica
21
febbraio</td></tr>
<tr><td>Classifica avulsa Green (3G)
Classifica avulsa Eccellenza (4E)</td><td rowspan="2">QUARTI A
Vincente 3G vs 4E
vs
Vincente 2G vs 5E</td></tr>
<tr><td>Classifica avulsa Green (2G)
Classifica avulsa Eccellenza (5E)</td><td rowspan="2">Vincente Quarti Eccellenza B

vs

2^ classificata
Girone Eccellenza (2E)</td></tr>
<tr><td>Classifica avulsa Green (1G)
Classifica avulsa Eccellenza (6E)</td><td rowspan="2">QUARTI B
Vincente 1G vs 6E
vs
Vincente 4G vs 3E</td></tr>
<tr><td>Classifica avulsa Green (4G)
Classifica avulsa Eccellenza (3E)</td><td colspan="2">2^ classificata Girone ECCELLENZA --------></td></tr>
</table>

La formula della **seconda fase** Green è quella riportata di seguito:

- ➔ Quarti di finale tra le prime 8 della classifica avulsa campionato Green, quindi Semifinali Green. La Finale Green U19F è prevista per **domenica 21 febbraio 2027;**
- ➔ Le squadre **escluse** dai quarti di finale giocheranno 2 gare di semifinaleB obbligatorie e, in caso di accordo tra le società, 1 o 2 gare di finaleB quindi facoltative, entro il 21/2;
- ➔ Le squadre **escluse** dalle semifinali giocheranno, in caso di accordo tra le società, 1 o 2 gare di finaleB quindi facoltative, entro il 21/2;
- ➔ Le squadre **escluse** dalle finali giocheranno, in caso di accordo tra le società, 1 gara di finaleB quindi facoltative, entro il 21/2.

<table>
<tr><th>Quarti di Finale GREEN
A 24/1 - R 31/1</th><th>Semifinali GREEN
A 7/2 - R 14/2</th><th>Finali GREEN U19F</th></tr>
<tr><td>Classifica avulsa Green (1G)
Classifica avulsa Green (8G)</td><td rowspan="2">Vincente 1G vs 8G</td><td rowspan="4">FINALE 1°/2° posto

DOMENICA 21 FEBBRAIO</td></tr>
<tr><td>Classifica avulsa Green (4G)
Classifica avulsa Green (5G)</td><td rowspan="2">Vincente 4G vs 5G</td></tr>
<tr><td>Classifica avulsa Green (3G)
Classifica avulsa Green (6G)</td><td rowspan="2">Vincente 3G vs 6G</td></tr>
<tr><td>Classifica avulsa Green (2G)
Classifica avulsa Green (7G)</td><td rowspan="2">Vincente 2G vs 7G</td></tr>
</table>

Le formule definitive saranno rese note al termine delle iscrizioni e verranno adattate al numero di iscrizioni stesse, mantenendo comunque la struttura di massima sopra esposta.

FIPAV - Comitato Territoriale VENEZIA
Via del Gazzato, 4 - 30174 Mestre VE
Tel. 041.5648812 (martedì pom.) P.Iva: 01382321006
comitato@fipavvenezia.it / www.fipavvenezia.it

10 *Servizio arbitrale*

Tutti gli incontri saranno coperti da **ARBITRO FEDERALE.**

11 *Ranking per compilazione dei gironi*

Vedi art. 40 del C.U. 1

RANKING UNDER 18 FEMMINILE del 2025/2026 (utilizzato per gironi U19F)					
1	06.027.0209	FUSION TEAM VOLLEY (ammessa di diritto al girone ECCELLENZA) *	12	06.027.0143	MIRANESE VOLLEY
2	06.027.0154	PALLAVOLO STRA (ammessa di diritto al girone ECCELLENZA) *	13	06.027.0045	PALLAVOLO PORTOGRUARO
3	06.027.0124	LIBERTAS SCORZE'	14	06.027.0150	ASD SAN GIORGIO
4	06.027.0209	FUSION TEAM VOLLEY	15	06.027.0105	VOLLEY DOLO
5	06.027.0197	TERRAGLIO VOLLEY	16	06.027.0197	TERRAGLIO VOLLEY
6	06.027.0155	VOLLEY LIONS CLODIA GIRLS	17	06.027.0168	AICS CLODIA VOLLEY
7	06.027.0170	VOLLEY ANNIA	18	06.027.0038	VOLLEY SAN STINO
8	06.027.0153	LAGUNA VOLLEY	19	06.027.0197	TERRAGLIO VOLLEY
9	06.027.0141	PALLAVOLO CEGGIA	20	06.027.0166	POLISPORTIVA ARCOBALENO
10	06.027.0125	PGS HYADES VENEZIA-LIDO	21	06.027.0002	C.U.S. VENEZIA
11	06.027.0124	LIBERTAS SCORZE'			

*diritto conquistato in base al ranking degli ultimi 3 anni

FIPAV - Comitato Territoriale VENEZIA
Via del Gazzato, 4 - 30174 Mestre VE
Tel. 041.5648812 (martedì pom.) P.Iva: 01382321006
comitato@fipavvenezia.it / www.fipavvenezia.it

CAMPIONATI DI CATEGORIA - Indizione nr 5

CAMPIONATO UNDER 17 FEMMINILE

Link diretto al sito del Comitato: ***https://www.fipavvenezia.it/v-campionati-U17f/***

La Federazione Italiana Pallavolo indice ed il Comitato Territoriale VENEZIA organizza il Campionato Nazionale Under 17 Femminile per l'anno 2026/2027, valevole per l'assegnazione del titolo di Campione d'Italia. Il Campionato si articola in varie fasi dalla Territoriale fino alla Finale Nazionale.

1 *Limiti di Età*

Possono partecipare le atlete nate negli anni dal **2010** al **2013**.

2 *Periodo di Svolgimento*

Le date di svolgimento del Campionato in questione, comprensivo di tutte le varie fasi, sono:

➔ Girone **PRE ECCELLENZA**. Inizio **04/10/2026.** Conclusione Pre-Eccellenza **11/10/2026** (ultimo orario di inizio gara del 11/10 ore 15,00)

➔ Girone **ECCELLENZA**. Inizio **18/10/2026**. Finale Territoriale **07/02/2027**.

➔ Girone/i **GREEN**: Inizio **18/10/2026**. Finale Territoriale **GREEN 21/02/2027**.

Si precisa che le date potrebbero subire variazioni in funzione del numero di squadre iscritte.

3 *Iscrizione*

L'iscrizione al Campionato dovrà essere inoltrata sul portale FIPAV (vedi art. 3 del C.U.1) come di seguito:

- ➔ Girone **Pre-eccellenza** ed **Eccellenza** entro il **24/9/2026**
- ➔ Pre-iscrizione **Girone Green** entro il **24/9/2026**
- ➔ Conferma iscrizione **Girone Green** entro il **10/10/2026**

Nello spazio "note per compilazione calendario" indicare obbligatoriamente **"girone Pre-Eccellenza o Eccellenza"** oppure **"girone/i green"**.

Le società dovrà provvedere:

➔ alla compilazione del Modulo di Iscrizione, inserendo tutti i dati richiesti;

➔ al versamento, con bonifico bancario, delle Quote di Iscrizione per un totale di **€ 50,00** (Tassa d'Iscrizione € 50,00 + Diritti di Segreteria € 0,00);

FIPAV - Comitato Territoriale VENEZIA
Via del Gazzato, 4 - 30174 Mestre VE
Tel. 041.5648812 (martedì pom.) P.Iva: 01382321006
comitato@fipavvenezia.it / www.fipavvenezia.it

➔ alla stampa e alla trasmissione del Modulo d'Iscrizione, debitamente firmato dal Presidente, via e-mail all'indirizzo campionati@fipavvenezia.it

N.B.: dalla seconda squadra iscritta (stesso codice societario), la TASSA D'ISCRIZIONE NON E' DOVUTA (i Diritti di Segreteria rimangono confermati)

*Potranno essere accettate le iscrizioni inoltrate il **giorno successivo alla scadenza**, solamente dopo aver provveduto al versamento della penale pari al 50% della quota d'iscrizione.*

4 Predisposizione calendari provvisori e definitivi Prima Fase Eccellenza e Green

➔ I calendari provvisori saranno pubblicati il **12/10**;

➔ Le società avranno tempo fino al **15/10** per inserire a portale l'eventuale spostamento di data/palestra/orario delle prime due giornate di gara. Dopo tale data, eventuale spostamento delle prime due giornate di gara saranno soggette al pagamento della tassa di spostamento gara;

➔ Le società avranno tempo fino al **21/10** per inserire a portale l'eventuale spostamento di data/palestra/orario delle successive giornate di gara, senza pagare alcuna tassa di spostamento gara. Dopo tale data, qualsiasi spostamento sarà soggetto al pagamento della tassa di spostamento gara.

5 Contributo Gare / Tassa di Spostamento / Omologazione Campi

Questi di seguito i Contributi e Tasse previste:

✓ La tassa gara prevista per ogni singolo incontro, con **ARBITRO FEDERALE**, è di **€ 30,00** .

✓ Richiesta di spostamento gara (data, orario o campo) è di **€ 21,00**

✓ Omologazione campo: **€ 60,00**

6 Giorni ed Orari di Gara

Giorno di gara **PRE-ECCELLENZA**: Si dovranno giocare 3 turni il **04/10 - 07/10 - 11/10** (ultimo orario di inizio gara del 11/10 ore 15,00)

Giorno di gara **ECCELLENZA** e **GREEN**: **DOMENICA** 11,30 (9,30) .

7 Altezza della Rete

Tutti gli incontri del Campionato devono essere disputati con la rete posta a **mt. 2,24.**

FIPAV - Comitato Territoriale VENEZIA
Via del Gazzato, 4 - 30174 Mestre VE
Tel. 041.5648812 (martedì pom.) P.Iva: 01382321006
comitato@fipavvenezia.it / www.fipavvenezia.it

8 *Durata degli Incontri e Classifica*

Tutte le partite devono essere disputate al meglio di 3 set su 5 con il Rally Point System. Per la classifica si applica il seguente sistema di punteggio: 3 punti alla vittoria per 3-0 e 3-1 – 2 punti alla vittoria per 3-2 – 1 punto alla sconfitta per 2-3 – 0 punti alla sconfitta per 1-3 e 0-3

9 *Formula di svolgimento*

Il Girone di **ECCELLENZA** sarà composto da **6** squadre, così composto:

➔ **2** squadre/società iscritte di diritto in base ai risultati ottenuti nella categoria negli ultimi 3 anni:

Ranking 1: cod. 209 Fusion Team Volley

Ranking 2: cod. 154 Pallavolo Stra

➔ **4** squadre che acquisiranno il diritto a seguito della partecipazione al/ai girone/i di **PRE-ECCELLENZA**, ad iscrizione libera. Le squadre che non verranno ammesse al girone di Eccellenza (dalla 5^ in poi del/dei girone/i di Pre-Eccellenza), saranno automaticamente iscritte al/ai Girone/i **GREEN**.
In caso di mancata iscrizione al Campionato di Eccellenza di una o più squadre aventi diritto come da ranking (Rk 1-2), i posti disponibili a seguito Pre-Eccellenza aumenteranno proporzionalmente. In caso di rinuncia alla partecipazione alla fase di ECCELLENZA di una squadra che acquisirà il diritto tramite partecipazione alla PRE-ECCELLENZA, costituisce RITIRO dal campionato (senza quindi la possibilità di partecipazione alla fase GREEN).

La formula della **prima fase PRE-ECCELLENZA** sarà resa nota al termine delle iscrizioni. Con qualsiasi composizione numerica dei gironi, saranno ammesse al girone di eccellenza la prima di ogni gruppo di Pre-Eccellenza + le migliori a seguire in base alla classifica avulsa.
Composizione dei gironi come da ranking (vedi punto 11).
La formula della **prima fase ECCELLENZA** è con girone a 6 squadre con gare di andata e ritorno.
La formula della **fase ottavi/quarti di finale ECCELLENZA/GREEN** e della **fase finale ECCELLENZA** è quella riportata di seguito:

FIPAV - Comitato Territoriale VENEZIA
Via del Gazzato, 4 - 30174 Mestre VE
Tel. 041.5648812 (martedì pom.) P.Iva: 01382321006
comitato@fipavvenezia.it / www.fipavvenezia.it

<table>
<tr><th>OTTAVI ECCELLENZA/GREEN
A/R dal 17/12 AL 23/12</th><th>QUARTI ECCELLENZA/GREEN
A 10/1 - R 17/1</th><th>SEMIFINALI ECCELLENZA
A 24/1 - R 31/1</th><th>Finali ECCELLENZA
U17F</th></tr>
<tr><td colspan="2">1^ classificata Girone ECCELLENZA ---------></td><td rowspan="3">1^ classificata
Girone Eccellenza (1E)

vs

Vincenti Quarti Eccellenza A</td><td rowspan="6">Domenica
7
febbraio</td></tr>
<tr><td>Classificа avulsa Green (3G)
Classifica avulsa Eccellenza (4E)

Classifica avulsa Green (2G)
Classifica avulsa Eccellenza (5E)</td><td>QUARTI A
Vincente 3G vs 4E
vs
Vincente 2G vs 5E</td></tr>
<tr><td colspan="2"></td></tr>
<tr><td>Classifica avulsa Green (1G)
Classifica avulsa Eccellenza (6E)

Classifica avulsa Green (4G)
Classifica avulsa Eccellenza (3E)</td><td>QUARTI B
Vincente 1G vs 6E
vs
Vincente 4G vs 3E</td><td>Vincente Quarti Eccellenza B

vs

2^ classificata
Girone Eccellenza (2E)</td></tr>
<tr><td colspan="2">2^ classificata Girone ECCELLENZA --------></td></tr>
</table>

La formula della **seconda fase** Green è quella riportata di seguito:

- ➔ Quarti di finale tra le prime 8 della classifica avulsa campionato Green, quindi Semifinali Green. La Finale Green U17F è prevista per **domenica 21 febbraio 2027;**
- ➔ Le squadre **escluse** dai quarti di finale giocheranno 2 gare di semifinaleB obbligatorie e, in caso di accordo tra le società, 1 o 2 gare di finaleB quindi facoltative, entro il 21/2;
- ➔ Le squadre **escluse** dalle semifinali giocheranno, in caso di accordo tra le società, 1 o 2 gare di finaleB quindi facoltative, entro il 21/2.
- ➔ Le squadre **escluse** dalle finali giocheranno, in caso di accordo tra le società, 1 gara di finaleB quindi facoltative, entro il 21/2.

<table>
<tr><th>Quarti di Finale GREEN
A 24/1 - R 31/1</th><th>Semifinali GREEN
A 7/2 - R 14/2</th><th>Finali GREEN U17F</th></tr>
<tr><td>Classifica avulsa Green (1G)
Classifica avulsa Green (8G)</td><td rowspan="2">Vincente 1G vs 8G</td><td rowspan="4">FINALE 1°/2° posto

DOMENICA 21 FEBBRAIO</td></tr>
<tr><td>Classifica avulsa Green (4G)
Classifica avulsa Green (5G)</td><td>Vincente 4G vs 5G</td></tr>
<tr><td>Classifica avulsa Green (3G)
Classifica avulsa Green (6G)</td><td rowspan="2">Vincente 3G vs 6G</td></tr>
<tr><td>Classifica avulsa Green (2G)
Classifica avulsa Green (7G)</td><td>Vincente 2G vs 7G</td></tr>
</table>

Le formule definitive saranno rese note al termine delle iscrizioni e verranno adattate al numero di iscrizioni stesse, mantenendo comunque la struttura di massima sopra esposta.

FIPAV - Comitato Territoriale VENEZIA
Via del Gazzato, 4 - 30174 Mestre VE
Tel. 041.5648812 (martedì pom.) P.Iva: 01382321006
comitato@fipavvenezia.it / www.fipavvenezia.it

10 *Servizio arbitrale*

Tutti gli incontri saranno coperti da **ARBITRO FEDERALE.**

11 *Ranking per compilazione dei gironi*

Vedi art. 40 del C.U. 1

RANKING UNDER 16 FEMMINILE 2025/2026 (utilizzato per gironi U17F)					
1	06,027,0209	FUSION TEAM VOLLEY (ammessa di diritto al girone ECCELLENZA) *	19	06.027.0051	ELPIS VOLLEY
2	06,027,0154	PALLAVOLO STRA (ammessa di diritto al girone ECCELLENZA) *	20	06.027.0153	LAGUNA VOLLEY
3	06.027.0045	PALLAVOLO PORTOGRUARO	21	06.027.0114	UNION VOLLEY
4	06.027.0140	VOLLEY ANNIA	22	06.027.0017	PALLAVOLO SPINEA
5	06.027.0154	PALLAVOLO STRA	23	06.027.0141	PALLAVOLO CEGGIA
6	06.027.0002	C.U.S. VENEZIA	24	06.027.0115	VOLLEY SALZANO
7	06.027.0154	PALLAVOLO STRA	25	06.027.0216	MESTRE VOLLEY CENTER
8	06.027.0168	AICS VOLLEY CLODIA	26	06.027.0143	MIRANESE VOLLEY
9	06.027.0153	LAGUNA VOLLEY	27	06.027.0045	PALLAVOLO PORTOGRUARO
10	06.027.0124	LIBERTAS SCORZE'	28	06.027.0125	PGS HYADES VENEZIA-LIDO
11	06.027.0197	TERRAGLIO VOLLEY	29	06.027.0107	NEW VOLLEY MARCON
12	06.027.0155	VOLLEY LIONS CLODIA GIRLS	30	06.027.0205	VOLLEY NOALE
13	06.027.0107	NEW VOLLEY MARCON	31	06.027.0197	TERRAGLIO VOLLEY
14	06.027.0038	VOLLEY SAN STINO	32	06.027.0114	UNION VOLLEY
15	06.027.0143	MIRANESE VOLLEY	33	06.027..0166	POLISPORTIVA ARCOBALENO
16	06.027.0155	VOLLEY LIONS CLODIA GIRLS	34	06.027.0045	PALLAVOLO PORTOGRUARO
17	06.027.0017	PALLAVOLO SPINEA	35	06.027.0150	ASD SAN GIORGIO
18	06.027.0150	ASD SAN GIORGIO	36	06.027.0216	MESTRE VOLLEY CENTER

*diritto conquistato in base al ranking degli ultimi 3 anni

FIPAV - Comitato Territoriale VENEZIA
Via del Gazzato, 4 - 30174 Mestre VE
Tel. 041.5648812 (martedì pom.) P.Iva: 01382321006
comitato@fipavvenezia.it / www.fipavvenezia.it

CAMPIONATI DI CATEGORIA - Indizione nr 6

CAMPIONATO 2^ DIVISIONE FEMMINILE GIOVANILE (Under 17)

Link diretto al sito del Comitato: ***https://www.fipavvenezia.it/v-campionati-2DFGiov/***

La Federazione Italiana Pallavolo indice ed il Comitato Territoriale VENEZIA organizza il Campionato 2^ DIVISIONE FEMMINILE GIOVANILE (U17) per l'anno 2026/2027.

1 Limiti di Età

Possono partecipare le atlete nate negli anni dal **2010** al **2013**.

2 Periodo di Svolgimento

Le date di svolgimento del Campionato in questione, comprensivo di tutte le varie fasi, sono:

➔ Inizio **14/2/2027**. Finale Territoriale **5-6/6/2027**.

Si precisa che le date potrebbero subire variazioni in funzione del numero di squadre iscritte.

3 Iscrizione

L'iscrizione al Campionato dovrà essere inoltrata sul portale FIPAV (vedi art. 3 del C.U.1) entro il **23/1/2027.**

Le società dovrà provvedere:

➔ alla compilazione del Modulo di Iscrizione, inserendo tutti i dati richiesti;

➔ al versamento, con bonifico bancario, delle Quote di Iscrizione per un totale di **€ 52,00** (Tassa d'Iscrizione € 52,00 + Diritti di Segreteria € 0,00);

➔ alla stampa e alla trasmissione del Modulo d'Iscrizione, debitamente firmato dal Presidente, via e-mail all'indirizzo campionati@fipavvenezia.it

*Potranno essere accettate le iscrizioni inoltrate il **giorno successivo alla scadenza**, solamente dopo aver provveduto al versamento della penale pari al 50% della quota d'iscrizione.*

4 Contributo Gare / Tassa di Spostamento / Omologazione Campi

Questi di seguito i Contributi e Tasse previste:

➔ La tassa gara prevista per ogni singolo incontro, con **ARBITRO FEDERALE**, è di **€ 45,00**

➔ Per ogni gara disputata con **ARBITRO ASSOCIATO**, la squadra in casa non paga la tassa gara; la squadra in trasferta pagherà la tassa gara di **€ 25,00**. Solo per le gare previste con **ARBITRO ASSOCIATO**, su richiesta della società ospitante è possibile richiedere il servizio arbitrale (arbitro federale invece dell'arbitro associato) corrispondendo un contributo pari a **€ 25,00** + gli **extra** e il **chilometraggio** sostenuto. L'importo definitivo dovrà essere saldato al Comitato in base a quanto indicato in scheda contabile.

➔ Richiesta di spostamento gara (data, orario o campo) è di **€ 21,00**

➔ Omologazione campo: **€ 60,00**

5 *Giorni ed Orari di Gara*

Giorno di gara: **DOMENICA** 09.30 (11.30).

6 *Altezza della Rete*

Tutti gli incontri del Campionato devono essere disputati con la rete posta a **mt. 2,24.**

7 *Durata degli Incontri e Classifica*

Tutte le partite devono essere disputate al meglio di 3 set su 5 con il Rally Point System. Per la classifica si applica il seguente sistema di punteggio: 3 punti alla vittoria per 3-0 e 3-1 – 2 punti alla vittoria per 3-2 – 1 punto alla sconfitta per 2-3 – 0 punti alla sconfitta per 1-3 e 0-3

8 *Formula di Svolgimento*

Dopo la prima fase a gironi verranno effettuati i playoff.

- ➔ Le prime 8 squadre del ranking accederanno ai quarti di finale, a cui seguiranno semifinale e finale prevista per **sabato 5 giugno o domenica 6 giugno**;
- ➔ Le squadre **escluse** dai quarti di finale giocheranno 2 gare di semifinaleB obbligatorie e, in caso di accordo tra le società, 1 o 2 gare di finaleB quindi facoltative, entro il 30/5;
- ➔ Le squadre **escluse** dalle semifinali giocheranno, in caso di accordo tra le società, 1 o 2 gare di finaleB quindi facoltative, entro il 30/5;
- ➔ Le squadre **escluse** dalla finale giocheranno, in caso di accordo tra le società, 1 gare di finaleB quindi facoltative, entro il 6/6.

FIPAV - Comitato Territoriale VENEZIA
Via del Gazzato, 4 - 30174 Mestre VE
Tel. 041.5648812 (martedì pom.) P.Iva: 01382321006
comitato@fipavvenezia.it / www.fipavvenezia.it

Quarti di Finale A 9/5 - R 16/5	Semifinali A 23/5 - R 30/5	FINALE 2DIV. F Giovanile
1^ classifica avulsa 8^ classifica avulsa	vincente 1^/8^	
4^ classifica avulsa 5^ classifica avulsa	vincente 4^/5^	**FINALE 1°/2° posto**
6^ classifica avulsa 3^ classifica avulsa	vincente 3^/6^	**Domenica 5/6 MAGGIO**
7^ classifica avulsa 2^ classifica avulsa	vincente 2^/7^	

Le formule definitive saranno rese note al termine delle iscrizioni e verranno adattate al numero di iscrizioni stesse, mantenendo comunque la struttura di massima sopra esposta.

9 *Servizio arbitrale*

Tutti gli incontri saranno coperti da **ARBITRO FEDERALE**.

- ➔ Per la sola **prima fase**, in assenza di designazione entro 48 ore dalla gara **(presenza del fischietto sulla gara)**, sarà necessaria la presenza di **ARBITRO ASSOCIATO**.
- ➔ Per le semifinaliB e/o finaliB sarà necessaria la presenza di **ARBITRO ASSOCIATO.**

10 *Promozioni in serie 1^ Divisione Femminile*

Al termine del campionato la 1^ classificata del campionato sarà promossa in **1^ Divisione Femminile**

11 *Ranking per compilazione dei gironi*

Valgono i ranking della prima fase del Campionato U17F (ranking unico tra girone Eccellenza e Girone/i Green con precedenza alle classifiche avulse Eccellenza)

FIPAV - Comitato Territoriale VENEZIA
Via del Gazzato, 4 - 30174 Mestre VE
Tel. 041.5648812 (martedì pom.) P.Iva: 01382321006
comitato@fipavvenezia.it / www.fipavvenezia.it

CAMPIONATI DI CATEGORIA - Indizione nr 7

CAMPIONATO UNDER 16 FEMMINILE

Link diretto al sito del Comitato: ***https://www.fipavvenezia.it/v-campionati-U16f/***

La Federazione Italiana Pallavolo indice ed il Comitato Territoriale VENEZIA organizza il Campionato Under 16 Femminile per l'anno 2026/2027.

1 Limiti di Età

Possono partecipare le atlete nate negli anni dal **2011** al **2014**.

2 Periodo di Svolgimento

Le date di svolgimento del Campionato in questione, comprensivo di tutte le varie fasi, sono:

➔ Inizio **21/2/2027**. Finale Territoriale **30/5/2027**.

Si precisa che le date potrebbero subire variazioni in funzione del numero di squadre iscritte.

3 Iscrizione

L'iscrizione al Campionato dovrà essere inoltrata sul portale FIPAV (vedi art. 3 del C.U.1) entro il **30/1/2027**

Le società dovrà provvedere:

➔ alla compilazione del Modulo di Iscrizione, inserendo tutti i dati richiesti;

➔ al versamento, con bonifico bancario, delle Quote di Iscrizione per un totale di **€ 47,00** (Tassa d'Iscrizione € 26,00 + Diritti di Segreteria € 21,00);

➔ alla stampa e alla trasmissione del Modulo d'Iscrizione, debitamente firmato dal Presidente, via e-mail all'indirizzo campionati@fipavvenezia.it

*Potranno essere accettate le iscrizioni inoltrate il **giorno successivo alla scadenza**, solamente dopo aver provveduto al versamento della penale pari al 50% della quota d'iscrizione.*

4 Contributo Gare / Tassa di Spostamento / Omologazione Campi

Questi di seguito i Contributi e Tasse previste:

➔ La tassa gara prevista per ogni singolo incontro, con **ARBITRO FEDERALE**, è di **€ 30,00** .

FIPAV - Comitato Territoriale VENEZIA
Via del Gazzato, 4 - 30174 Mestre VE
Tel. 041.5648812 (martedì pom.) P.Iva: 01382321006
comitato@fipavvenezia.it / www.fipavvenezia.it

- ➔ Per ogni gara disputata con **ARBITRO ASSOCIATO**, la squadra in casa non paga la tassa gara; la squadra in trasferta pagherà la tassa gara di **€ 15,00**. Solo per le gare previste con **ARBITRO ASSOCIATO**, su richiesta della società ospitante è possibile richiedere il servizio arbitrale (arbitro federale invece dell'arbitro associato) corrispondendo un contributo pari a **€ 25,00** + gli **extra** e il **chilometraggio** sostenuto. L'importo definitivo dovrà essere saldato al Comitato in base a quanto indicato in scheda contabile.
- ➔ Richiesta di spostamento gara (data, orario o campo) è di **€ 21,00**
- ➔ Omologazione campo: **€ 60,00**

5 *Giorni ed Orari di Gara*

Giorno di gara: **DOMENICA** 09.30 (11.30)

6 *Altezza della Rete*

Tutti gli incontri del Campionato devono essere disputati con la rete posta a **mt. 2,24.**

7 *Durata degli Incontri e Classifica*

Tutte le partite devono essere disputate al meglio di 3 set su 5 con il Rally Point System. Per la classifica si applica il seguente sistema di punteggio: 3 punti alla vittoria per 3-0 e 3-1 – 2 punti alla vittoria per 3-2 – 1 punto alla sconfitta per 2-3 – 0 punti alla sconfitta per 1-3 e 0-3

8 *Formula di svolgimento*

Dopo la prima fase a gironi. verranno effettuati quarti di finale, semifinale e finale 1°/2° posto **prevista per domenica 30 maggio 2027**.

- ➔ Le prime 8 squadre del ranking accederanno ai quarti di finale;
- ➔ Le squadre **escluse** dai quarti di finale giocheranno 2 gare di semifinaleB obbligatorie e, in caso di accordo tra le società, 1 o 2 gare di finaleB quindi facoltative, entro il 30/5;
- ➔ Le squadre **escluse** dalle semifinali giocheranno 1 gara di semifinaleB obbligatoria e, in caso di accordo tra le società, 1 o 2 gare di finaliB quindi facoltative, entro il 30/5;
- ➔ Le squadre **escluse** dalla finale giocheranno, in caso di accordo tra le società, 1 gare di finaleB quindi facoltative, entro il 30/5..

FIPAV - Comitato Territoriale VENEZIA
Via del Gazzato, 4 - 30174 Mestre VE
Tel. 041.5648812 (martedì pom.) P.Iva: 01382321006
comitato@fipavvenezia.it / www.fipavvenezia.it

Quarti di Finale A 9/5	Semifinali A 16/5 - R 23/5	FINALE U16F
1^ classifica avulsa 8^ classifica avulsa	vincente 1^/8^	FINALE 1°/2° posto Domenica 30 MAGGIO
4^ classifica avulsa 5^ classifica avulsa	vincente 4^/5^	
6^ classifica avulsa 3^ classifica avulsa	vincente 3^/6^	
7^ classifica avulsa 2^ classifica avulsa	vincente 2^/7^	

Le formule definitive saranno rese note al termine delle iscrizioni e verranno adattate al numero di iscrizioni stesse, mantenendo comunque la struttura di massima sopra esposta.

9 *Servizio arbitrale*

Tutti gli incontri saranno coperti da **ARBITRO FEDERALE**.

- ➔ Per la sola **prima fase**, in assenza di designazione entro 48 ore dalla gara **(presenza del fischietto sulla gara)**, sarà necessaria la presenza di **ARBITRO ASSOCIATO**.
- ➔ Le semifinaliB e/o finaliB, saranno coperte da **ARBITRO ASSOCIATO.**

10 *Ranking per compilazione dei gironi*

Valgono i ranking della prima fase del Campionato U15F 26/27 (ranking unico tra girone Eccellenza e Girone/i Green con precedenza alle classifiche avulse Eccellenza).

FIPAV - Comitato Territoriale VENEZIA
Via del Gazzato, 4 - 30174 Mestre VE
Tel. 041.5648812 (martedì pom.) P.Iva: 01382321006
comitato@fipavvenezia.it / www.fipavvenezia.it

CAMPIONATI DI CATEGORIA - Indizione nr 8

CAMPIONATO UNDER 15 FEMMINILE

Link diretto al sito del Comitato: ***https://www.fipavvenezia.it/v-campionati-U14f/***

La Federazione Italiana Pallavolo indice ed il Comitato Territoriale VENEZIA organizza il Campionato Nazionale Under 15 Femminile per l'anno 2026/2027, valevole per l'assegnazione del titolo di Campione d'Italia. Il Campionato si articola in varie fasi dalla Territoriale fino alla Finale Nazionale.

1 *Limiti di Età*

Possono partecipare le atlete nate negli anni dal **2012** al **2015**.

2 *Periodo di Svolgimento*

Le date di svolgimento del Campionato in questione, comprensivo di tutte le varie fasi, sono:

➔ Girone **PRE ECCELLENZA**. Inizio **04/10/2026.** Conclusione Pre-Eccellenza **11/10/2026** (ultimo orario di inizio gara del 11/10 ore 15,00)

➔ Girone **ECCELLENZA**. Inizio **18/10/2026**. Finale Territoriale **14/02/2027**.

➔ Girone/i **GREEN**: Inizio **18/10/2026**. Finale Territoriale **GREEN 21/02/2027**.

Si precisa che le date potrebbero subire variazioni in funzione del numero di squadre iscritte.

3 *Iscrizione*

L'iscrizione al Campionato dovrà essere inoltrata sul portale FIPAV (vedi art. 3 del C.U.1) come di seguito:

➔ Girone **Pre-eccellenza** ed **Eccellenza** entro il **24/9/2026**

➔ Pre-iscrizione **Girone Green** entro il **24/9/2026**

➔ Conferma iscrizione **Girone Green** entro il **10/10/2026**

Nello spazio "note per compilazione calendario" indicare obbligatoriamente **"girone Pre-Eccellenza o Eccellenza"** oppure **"girone/i green"**.

Le società dovrà provvedere:

➔ alla compilazione del Modulo di Iscrizione, inserendo tutti i dati richiesti;

➔ al versamento, con bonifico bancario, delle Quote di Iscrizione per un totale di **€ 50,00** (Tassa d'Iscrizione € 50,00 + Diritti di Segreteria € 0,00);

➔ alla stampa e alla trasmissione del Modulo d'Iscrizione, debitamente firmato dal Presidente, via e-mail all'indirizzo campionati@fipavvenezia.it

N.B.: dalla seconda squadra iscritta (stesso codice societario), la TASSA D'ISCRIZIONE NON E' DOVUTA (i Diritti di Segreteria rimangono confermati)

*Potranno essere accettate le iscrizioni inoltrate il **giorno successivo alla scadenza**, solamente dopo aver provveduto al versamento della penale pari al 50% della quota d'iscrizione.*

4 Predisposizione calendari provvisori e definitivi Prima Fase Eccellenza e Green

➔ I calendari provvisori saranno pubblicati il **12/10**;

➔ Le società avranno tempo fino al **15/10** per inserire a portale l'eventuale spostamento di data/palestra/orario delle prime due giornate di gara. Dopo tale data, eventuale spostamento delle prime due giornate di gara saranno soggette al pagamento della tassa di spostamento gara;

➔ Le società avranno tempo fino al **21/10** per inserire a portale l'eventuale spostamento di data/palestra/orario delle successive giornate di gara, senza pagare alcuna tassa di spostamento gara. Dopo tale data, qualsiasi spostamento sarà soggetto al pagamento della tassa di spostamento gara.

5 Contributo Gare / Tassa di Spostamento / Omologazione Campi

Questi di seguito i Contributi e Tasse previste:

- ➔ La tassa gara prevista per ogni singolo incontro, con **ARBITRO FEDERALE**, è di **€ 30,00** .
- ➔ Per ogni gara disputata con **ARBITRO ASSOCIATO**, la squadra in casa non paga la tassa gara; la squadra in trasferta pagherà la tassa gara di **€ 30,00**. Solo per le gare previste con **ARBITRO ASSOCIATO**, su richiesta della società ospitante è possibile richiedere il servizio arbitrale (arbitro federale invece dell'arbitro associato) corrispondendo un contributo pari a **€ 25,00** + gli **extra** e il **chilometraggio** sostenuto. L'importo definitivo dovrà essere saldato al Comitato in base a quanto indicato in scheda contabile.
- ➔ Richiesta di spostamento gara (data, orario o campo) è di **€ 21,00**
- ➔ Omologazione campo: **€ 60,00**

6 Giorni ed Orari di Gara

- ➔ Giorno di gara **PRE-ECCELLENZA**: Si dovranno giocare 3 turni il **04/10 - 07/10 - 11/10** (ultimo orario di inizio gara del 11/10 ore 15,00)
- ➔ Giorno di gara **ECCELLENZA** e **GREEN**: **SABATO** ORE 17.00 oppure **DOMENICA** 09.30 (11.30).

FIPAV - Comitato Territoriale VENEZIA
Via del Gazzato, 4 - 30174 Mestre VE
Tel. 041.5648812 (martedì pom.) P.Iva: 01382321006
comitato@fipavvenezia.it / www.fipavvenezia.it

7 Altezza della Rete

Tutti gli incontri del Campionato devono essere disputati con la rete posta a **mt. 2,24.**

8 Durata degli Incontri e Classifica

Tutte le partite devono essere disputate al meglio di 3 set su 5 con il Rally Point System. Per la classifica si applica il seguente sistema di punteggio: 3 punti alla vittoria per 3-0 e 3-1 – 2 punti alla vittoria per 3-2 – 1 punto alla sconfitta per 2-3 – 0 punti alla sconfitta per 1-3 e 0-3

9 Formula di svolgimento

Il Girone di **ECCELLENZA** sarà composto da **6** squadre, così composto:

- **2** squadre/società iscritte di diritto in base ai risultati ottenuti nella categoria negli ultimi 3 anni con riferimento alla categoria U14F

Ranking 1: cod. 198 San Donà Piave Volley

Ranking 2: cod. 209 Fusion Team Volley

- **4** squadre che acquisiranno il diritto a seguito della partecipazione al/ai girone/i di **PRE-ECCELLENZA**, ad iscrizione libera. Le squadre che non verranno ammesse al girone di Eccellenza (dalla 5^ in poi del/dei girone/i di Pre-Eccellenza), saranno automaticamente iscritte al/ai Girone/i GREEN. In caso di mancata iscrizione al Campionato di Eccellenza di una o più squadre aventi diritto come da ranking (Rk 1-2), i posti disponibili a seguito Pre-Eccellenza aumenteranno proporzionalmente. In caso di rinuncia alla partecipazione alla fase di ECCELLENZA di una squadra che acquisirà il diritto tramite partecipazione alla PRE-ECCELLENZA, costituisce RITIRO dal campionato (senza quindi la possibilità di partecipazione alla fase GREEN).

Formula della **fase PRE-ECCELLENZA:** Con qualsiasi composizione numerica dei gironi, saranno ammesse al girone di eccellenza la prima di ogni gruppo di Pre-Eccellenza + le migliori a seguire in base alla classifica avulsa. Composizione dei gironi come da ranking (vedi punto 11).
Formula della **prima fase ECCELLENZA** è con girone a 6 squadre con gare di andata e ritorno.
La formula della **fase ottavi/quarti di finale ECCELLENZA/GREEN** e della **fase finale ECCELLENZA** è quella riportata di seguito:

FIPAV - Comitato Territoriale VENEZIA
Via del Gazzato, 4 - 30174 Mestre VE
Tel. 041.5648812 (martedì pom.) P.Iva: 01382321006
comitato@fipavvenezia.it / www.fipavvenezia.it

<table>
<tr><th>OTTAVI ECCELLENZA/GREEN
A/R dal 6/1 al 12/1</th><th>QUARTI ECCELLENZA/GREEN
A 17/1 - R 24/1</th><th>SEMIFINALI ECCELLENZA
A 31/1 - R 7/2</th><th>Finali ECCELLENZA
U15F</th></tr>
<tr><td colspan="2">1^ classificata Girone ECCELLENZA ---------></td><td rowspan="2">1^ classificata
Girone Eccellenza (1E)

vs

Vincenti Quarti Eccellenza A</td><td rowspan="4">Domenica
14
febbraio</td></tr>
<tr><td>Classificа avulsa Green (3G)
Classifica avulsa Eccellenza (4E)

Classifica avulsa Green (2G)
Classifica avulsa Eccellenza (5E)</td><td>QUARTI A
Vincente 3G vs 4E
vs
Vincente 2G vs 5E</td></tr>
<tr><td>Classifica avulsa Green (1G)
Classifica avulsa Eccellenza (6E)

Classifica avulsa Green (4G)
Classifica avulsa Eccellenza (3E)</td><td>QUARTI B
Vincente 1G vs 6E
vs
Vincente 4G vs 3E</td><td>Vincente Quarti Eccellenza B

vs

2^ classificata
Girone Eccellenza (2E)</td></tr>
<tr><td colspan="2">2^ classificata Girone ECCELLENZA --------></td></tr>
</table>

La formula della **seconda fase** Green è quella riportata di seguito:

- ➔ Quarti di finale tra le prime 8 della classifica avulsa campionato Green, quindi Semifinali Green. La Finale Green U15F è prevista per **domenica 21 febbraio 2027;**
- ➔ Le squadre **escluse** dai quarti di finale giocheranno 2 gare di semifinaleB obbligatorie e, in caso di accordo tra le società, 1 o 2 gare di finaleB quindi facoltative, entro il 21/2;
- ➔ Le squadre **escluse** dalle semifinali giocheranno, in caso di accordo tra le società, 1 o 2 gare di finaleB quindi facoltative, entro il 21/2;
- ➔ Le squadre **escluse** dalle finali giocheranno, in caso di accordo tra le società, 1 gara di finaleB quindi facoltative, entro il 21/2.

<table>
<tr><th>Quarti di Finale GREEN
A 24/1 - R 31/1</th><th>Semifinali GREEN
A 7/2 - R 14/2</th><th>Finali GREEN U15F</th></tr>
<tr><td>Classifica avulsa Green (1G)
Classifica avulsa Green (8G)</td><td rowspan="2">Vincente 1G vs 8G

Vincente 4G vs 5G</td><td rowspan="4">FINALE 1°/2° posto

DOMENICA
21 FEBBRAIO</td></tr>
<tr><td>Classifica avulsa Green (4G)
Classifica avulsa Green (5G)</td></tr>
<tr><td>Classifica avulsa Green (3G)
Classifica avulsa Green (6G)</td><td rowspan="2">Vincente 3G vs 6G

Vincente 2G vs 7G</td></tr>
<tr><td>Classifica avulsa Green (2G)
Classifica avulsa Green (7G)</td></tr>
</table>

FIPAV - Comitato Territoriale VENEZIA
Via del Gazzato, 4 - 30174 Mestre VE
Tel. 041.5648812 (martedì pom.) P.Iva: 01382321006
comitato@fipavvenezia.it / www.fipavvenezia.it

10 *Servizio arbitrale*

➔ Fase Girone/i **PRE-ECCELLENZA** e Girone **ECCELLENZA:** saranno coperti da **ARBITRO FEDERALE**.

➔ Fase Girone/i **GREEN** saranno coperti da **ARBITRO FEDERALE.** In assenza di designazione entro 48 ore dalla gara **(presenza del fischietto sulla gara)**, sarà necessaria la presenza di **ARBITRO ASSOCIATO**.

➔ Fase Finale **ECCELLENZA/GREEN, ECCELLENZA** e **GREEN**: saranno coperti da **ARBITRO FEDERALE**

➔ Le SemifinaliB e/o FinaliB **Girone/i GREEN:** saranno coperte da **ARBITRO ASSOCIATO**.

11 *Ranking per compilazione dei gironi*

Vedi art. 40 del C.U. 1

RANKING UNDER 14 FEMMINILE 2025/2026 (utilizzato per gironi U15F)					
1	06,027,0209	S.DONA PIAVE VOLLEY (ammessa di diritto a girone ECCELLENZA) *	19	06.027.0198	S.DONA PIAVE VOLLEY
2	06,027,0154	FUSION TEAM VOLLEY (ammessa di diritto a girone ECCELLENZA) *	20	06.027.0216	MESTRE VOLLEY CENTER
3	06.027.0155	VOLLEY LIONS CLODIA GIRLS	21	06.027.0168	AICS VOLLEY CLODIA
4	06.027.0154	PALLAVOLO STRA	22	06.027.0051	ELPIS VOLLEY
5	06.027.0124	LIBERTAS SCORZE'	23	06.027.0166	POLISPORTIVA ARCOBALENO
6	06.027.0114	UNION VOLLEY	24	06.027.0141	ASD PALLAVOLO CEGGIA
7	06.027.0143	MIRANESE VOLLEY	25	06.027.0005	F229 VOLLEY PROJECT
8	06.027.0170	VOLLEY ANNIA	26	06.027.0205	VOLLEY NOALE
9	06.027.0143	MIRANESE VOLLEY	27	06.027.0115	SALZANO VOLLEY
10	06.027.0107	NEW VOLLEY MARCON	28	06.027.0097	PALLAVOLO CONCORDIA
11	06.027.0209	FUSION TEAM VOLLEY	29	06.027.0017	PALLAVOLO SPINEA
12	06.027.0153	LAGUNA VOLLEY	30	06.027.0045	PALLAVOLO PORTOGRUARO
13	06.027.0198	S.DONA PIAVE VOLLEY	31	06.027.0002	C.U.S. VENEZIA
14	06.027.0197	TERRAGLIO VOLLEY	32	06.027.0097	PALLAVOLO CONCORDIA
15	06.027.0038	VOLLEY SAN STINO	33	06.027.0105	VOLLEY DOLO

*diritto conquistato in base al ranking degli ultimi 3 anni

FIPAV - Comitato Territoriale VENEZIA
Via del Gazzato, 4 - 30174 Mestre VE
Tel. 041.5648812 (martedì pom.) P.Iva: 01382321006
comitato@fipavvenezia.it / www.fipavvenezia.it

CAMPIONATI DI CATEGORIA - Indizione nr 9

CAMPIONATO UNDER 14 FEMMINILE

Link diretto al sito del Comitato: ***https://www.fipavvenezia.it/v-campionati-U14f/***

La Federazione Italiana Pallavolo indice ed il Comitato Territoriale VENEZIA organizza il Campionato Nazionale Under 14 Femminile per l'anno 2026/2027, valevole per l'assegnazione del titolo di Campione d'Italia. Il Campionato si articola in varie fasi dalla Territoriale fino alla Finale Nazionale.

Calendario Progetto Rappresentativa U14 Femminile

Si raccomanda l'attenta programmazione delle gare del Campionato per garantire la partecipazione alle atlete all'importante Progetto Federale.

Domenica 11/10 (mattina/pomeriggio, a gruppi x zone) | Domenica 8/11 | Domenica 29/11 (Trofeo Raika) Domenica 20/12 | Lunedì 18/1 | Lunedì 15/2 | Martedì 2/3 | Giovedì 4/3 | Martedì 9/3 | Lunedì 15/3 | Martedì 16/3 Giovedì 18/3 – **Trofeo dei Territori U14F** 19-20-21/03/2027 location in definizione

1 *Limiti di Età*

Possono partecipare le atlete nate negli anni dal **2013** al **2015**.

2 *Periodo di Svolgimento*

Le date di svolgimento del Campionato in questione, comprensivo di tutte le varie fasi, sono:

➔ Girone **PRE ECCELLENZA**. Inizio **04/10/2026.** Conclusione Pre-Eccellenza **11/10/2026** (ultimo orario di inizio gara del 11/10 ore 15,00)

➔ Girone **ECCELLENZA**. Inizio **18/10/2026**. Finale Territoriale **28/02/2027**.

➔ Girone/i **GREEN**: Inizio **18/10/2026**. Finale Territoriale **GREEN 07/03/2027**.

Si precisa che le date potrebbero subire variazioni in funzione del numero di squadre iscritte.

3 *Iscrizione*

L'iscrizione al Campionato dovrà essere inoltrata sul portale FIPAV (vedi art. 3 del C.U.1) come di seguito:

- ➔ Girone **Pre-eccellenza** ed **Eccellenza** entro il **24/9/2026**
- ➔ Pre-iscrizione **Girone Green** entro il **24/9/2026**
- ➔ Conferma iscrizione **Girone Green** entro il **10/10/2026**

FIPAV - Comitato Territoriale VENEZIA
Via del Gazzato, 4 - 30174 Mestre VE
Tel. 041.5648812 (martedì pom.) P.Iva: 01382321006
comitato@fipavvenezia.it / www.fipavvenezia.it

Nello spazio "note per compilazione calendario" indicare obbligatoriamente **"girone Pre-Eccellenza o Eccellenza"** oppure **"girone/i green"**.

Le società dovrà provvedere:

✓ alla compilazione del Modulo di Iscrizione, inserendo tutti i dati richiesti;

✓ al versamento, con bonifico bancario, delle Quote di Iscrizione per un totale di **€ 50,00** (Tassa d'Iscrizione € 50,00 + Diritti di Segreteria € 0,00);

✓ alla stampa e alla trasmissione del Modulo d'Iscrizione, debitamente firmato dal Presidente, via e-mail all'indirizzo campionati@fipavvenezia.it

N.B.: dalla seconda squadra iscritta (stesso codice societario), la TASSA D'ISCRIZIONE NON E' DOVUTA (i Diritti di Segreteria rimangono confermati)

*Potranno essere accettate le iscrizioni inoltrate il **giorno successivo alla scadenza**, solamente dopo aver provveduto al versamento della penale pari al 50% della quota d'iscrizione.*

4 Predisposizione calendari provvisori e definitivi Prima Fase Eccellenza e Green

➔ I calendari provvisori saranno pubblicati il **12/10**;

➔ Le società avranno tempo fino al **15/10** per inserire a portale l'eventuale spostamento di data/palestra/orario delle prime due giornate di gara. Dopo tale data, eventuale spostamento delle prime due giornate di gara saranno soggette al pagamento della tassa di spostamento gara;

➔ Le società avranno tempo fino al **21/10** per inserire a portale l'eventuale spostamento di data/palestra/orario delle successive giornate di gara, senza pagare alcuna tassa di spostamento gara. Dopo tale data, qualsiasi spostamento sarà soggetto al pagamento della tassa di spostamento gara.

5 Contributo Gare / Tassa di Spostamento / Omologazione Campi

Questi di seguito i Contributi e Tasse previste:

- ➔ La tassa gara prevista per ogni singolo incontro, con **ARBITRO FEDERALE**, è di **€ 30,00** .
- ➔ Per ogni gara disputata con **ARBITRO ASSOCIATO**, la squadra in casa non paga la tassa gara; la squadra in trasferta pagherà la tassa gara di **€ 30,00**. Su richiesta della società ospitante è possibile richiedere il servizio arbitrale (arbitro federale invece dell'arbitro associato) corrispondendo un contributo pari a **€ 25,00** + gli **extra** e il **chilometraggio** sostenuto. L'importo definitivo dovrà essere saldato al Comitato in base a quanto indicato in scheda contabile.
- ➔ Richiesta di spostamento gara (data, orario o campo) è di **€ 21,00**
- ➔ Omologazione campo: **€ 60,00**

FIPAV - Comitato Territoriale VENEZIA
Via del Gazzato, 4 - 30174 Mestre VE
Tel. 041.5648812 (martedì pom.) P.Iva: 01382321006
comitato@fipavvenezia.it / www.fipavvenezia.it

6 Giorni ed Orari di Gara

- ➔ Giorno di gara **PRE-ECCELLENZA**: Si dovranno giocare 3 turni il **04/10 - 07/10 - 11/10** (ultimo orario di inizio gara del 11/10 ore 15,00);
- ➔ Giorno di gara **ECCELLENZA** e **GREEN**: **SABATO** ORE 17.00 oppure **DOMENICA** 09.30 (11.30).

7 Altezza della Rete

Tutti gli incontri del Campionato devono essere disputati con la rete posta a **mt. 2,15.**

8 Durata degli Incontri e Classifica

Tutte le partite devono essere disputate al meglio di 3 set su 5 con il Rally Point System. Per la classifica si applica il seguente sistema di punteggio: 3 punti alla vittoria per 3-0 e 3-1 – 2 punti alla vittoria per 3-2 – 1 punto alla sconfitta per 2-3 – 0 punti alla sconfitta per 1-3 e 0-3

9 Formula di svolgimento

Il Girone di **ECCELLENZA** sarà composto da **6** squadre, così composto:

➢ **2** squadre/società iscritte di diritto in base ai risultati ottenuti nella categoria negli ultimi 3 anni con riferimento alla categoria U14F

Ranking 1: cod. 198 San Donà Piave Volley

Ranking 2: cod. 209 Fusion Team Volley

➢ **4** squadre che acquisiranno il diritto a seguito della partecipazione al/ai girone/i di **PRE-ECCELLENZA**, ad iscrizione libera. Le squadre che non verranno ammesse al girone di Eccellenza (dalla 5^ in poi del/dei girone/i di Pre-Eccellenza), saranno automaticamente iscritte al/ai Girone/i GREEN. In caso di mancata iscrizione al Campionato di Eccellenza di una o più squadre aventi diritto come da ranking (Rk 1-2), i posti disponibili a seguito Pre-Eccellenza aumenteranno proporzionalmente. In caso di rinuncia alla partecipazione alla fase di ECCELLENZA di una squadra che acquisirà il diritto tramite partecipazione alla PRE-ECCELLENZA, costituisce RITIRO dal campionato (senza quindi la possibilità di partecipazione alla fase GREEN).

Formula della **fase PRE-ECCELLENZA:** Con qualsiasi composizione numerica dei gironi, saranno ammesse al girone di eccellenza la prima di ogni gruppo di Pre-Eccellenza + le migliori a seguire in base alla classifica avulsa. Composizione dei gironi come da ranking (vedi punto 11).
Formula della **prima fase ECCELLENZA** è con girone a 6 squadre con gare di andata e ritorno.

FIPAV - Comitato Territoriale VENEZIA
Via del Gazzato, 4 - 30174 Mestre VE
Tel. 041.5648812 (martedì pom.) P.Iva: 01382321006
comitato@fipavvenezia.it / www.fipavvenezia.it

La formula della **fase ottavi/quarti di finale ECCELLENZA/GREEN** e della **fase finale ECCELLENZA** è quella riportata di seguito:

OTTAVI ECCELLENZA/GREEN A 17/1 - R 24/1	QUARTI ECCELLENZA/GREEN A 31/1 - R 7/2	SEMIFINALI ECCELLENZA A 14/2 - R 21/2	Finali ECCELLENZA U14F
1^ classificata Girone ECCELLENZA --------->		1^ classificata Girone Eccellenza (1E)	Domenica 28 febbraio
Classifica avulsa Green (3G) Classifica avulsa Eccellenza (4E)	QUARTI A Vincente 3G vs 4E		
Classifica avulsa Green (2G) Classifica avulsa Eccellenza (5E)	vs Vincente 2G vs 5E	vs Vincenti Quarti Eccellenza A	
Classifica avulsa Green (1G) Classifica avulsa Eccellenza (6E)	QUARTI B Vincente 1G vs 6E	Vincente Quarti Eccellenza B	
Classifica avulsa Green (4G) Classifica avulsa Eccellenza (3E)	vs Vincente 4G vs 3E	vs	
2^ classificata Girone ECCELLENZA -------->		2^ classificata Girone Eccellenza (2E)	

La formula della **seconda fase Green** è quella riportata di seguito:

- ➔ Quarti di finale tra le prime 8 della classifica avulsa campionato Green, quindi Semifinali Green. La Finale Green U15F è prevista per **domenica 7 marzo 2027;**
- ➔ Le squadre **escluse** dai quarti di finale giocheranno 2 gare di semifinaleB e 2 gare di finaleB obbligatorie entro il 7/3;
- ➔ Le squadre **escluse** dalle semifinali giocheranno, in caso di accordo tra le società, 1 o 2 gare di finaleB quindi facoltative, entro il 7/3;
- ➔ Le squadre **escluse** dalle finali giocheranno, in caso di accordo tra le società, 1 gara di finaleB quindi facoltative, entro il 7/3.

Quarti di Finale GREEN A 31/1 - R 14/2	Semifinali GREEN A 21/2 - R 28/2	Finali GREEN U14F
Classifica avulsa Green (1G) Classifica avulsa Green (8G)	Vincente 1G vs 8G	FINALE 1°/2° posto DOMENICA 7 MARZO
Classifica avulsa Green (4G) Classifica avulsa Green (5G)	Vincente 4G vs 5G	
Classifica avulsa Green (3G) Classifica avulsa Green (6G)	Vincente 3G vs 6G	
Classifica avulsa Green (2G) Classifica avulsa Green (7G)	Vincente 2G vs 7G	

FIPAV - Comitato Territoriale VENEZIA
Via del Gazzato, 4 - 30174 Mestre VE
Tel. 041.5648812 (martedì pom.) P.Iva: 01382321006
comitato@fipavvenezia.it / www.fipavvenezia.it

10 *Servizio arbitrale*

➔ Fase Girone/i **PRE-ECCELLENZA** e Girone **ECCELLENZA:** saranno coperti da **ARBITRO FEDERALE**.

➔ Prima Fase **Girone/i GREEN:** dovrà essere garantito dalla società ospitante utilizzando un **ARBITRO ASSOCIATO**.

➔ Fase Finale **ECCELLENZA/GREEN, ECCELLENZA** e **GREEN**: saranno coperti da **ARBITRO FEDERALE**

➔ Le SemifinaliB e/o FinaliB **Girone/i GREEN:** saranno coperte da **ARBITRO ASSOCIATO**.

11 *Ranking per compilazione dei gironi*

Vedi art. 40 del C.U. 1

RANKING UNDER 13 FEMMINILE 2025/2026 (utilizzato per gironi U14F)					
1	06,027,0198	S.DONA PIAVE VOLLEY (ammessa di diritto a girone ECCELLENZA) *	15	06.027.0216	MESTRE VOLLEY CENTER
2	06,027,0209	FUSION TEAM VOLLEY (ammessa di diritto a girone ECCELLENZA) *	16	06.027.0170	VOLLEY ANNIA
3	06.027.0155	VOLLEY LIONS CLODIA GIRLS	17	06.027.0198	S.DONA PIAVE VOLLEY
4	06.027.0143	MIRANESE VOLLEY	18	06.027.0197	TERRAGLIO VOLLEY
5	06.027.0141	ASD PALLAVOLO CEGGIA	19	06.027.0115	SALZANO VOLLEY
6	06.027.0154	PALLAVOLO STRA	20	06.027.0166	POLISPORTIVA ARCOBALENO
7	06.027.0107	NEW VOLLEY MARCON	21	06.027.0038	VOLLEY SAN STINO
8	06.027.0045	PALLAVOLO PORTOGRUARO	22	06.027.0153	LAGUNA VOLLEY
9	06.027.0198	S.DONA PIAVE VOLLEY	23	06.027.0205	VOLLEY NOALE
10	06.027.0017	PALLAVOLO SPINEA	24	06.027.0005	F229 VOLLEY PROJECT
11	06.027.0114	UNION VOLLEY	25	06.027.0124	LIBERTAS SCORZE'
12	06.027.0125	PGS HYADES VENEZIA-LIDO	26	06.027.0151	ELPIS VOLLEY
13	06.027.0168	AICS VOLLEY CLODIA	27	06.027.0150	ASD SAN GIORGIO
14	06.027.0052	NUOVE SPERANZE			

*diritto conquistato in base al ranking degli ultimi 3 anni

FIPAV - Comitato Territoriale VENEZIA
Via del Gazzato, 4 - 30174 Mestre VE
Tel. 041.5648812 (martedì pom.) P.Iva: 01382321006
comitato@fipavvenezia.it / www.fipavvenezia.it

CAMPIONATI DI CATEGORIA - Indizione nr 10

TROFEO PROMOZIONALE UNDER 14 FEMMINILE

Link diretto al sito del Comitato: ***https://www.fipavvenezia.it/v-campionati-tu14f/***

La Federazione Italiana Pallavolo indice ed il Comitato Territoriale VENEZIA organizza il Trofeo Promozionale Under 14 Femminile per l'anno 2026/2027.

Calendario Progetto Rappresentativa U14 Femminile

Si raccomanda l'attenta programmazione delle gare del Campionato per garantire la partecipazione alle atlete all'importante Progetto Federale.

Martedì 2/3 | Giovedì 4/3 | Martedì 9/3 | Lunedì 15/3 | Martedì 16/3 | Giovedì 18/3

Trofeo dei Territori U14F 19-20-21/03/2027 location in definizione

1 *Limiti di Età*

Possono partecipare le atlete nate negli anni dal **2013** al **2016**.

Le atlete appartenenti alle squadre ammesse alla fase regionale del Campionato U14F, NON POTRANNO PARTECIPARE ALLA FASE FINALE DEL TROFEO U14F (a partire dai quarti di finale). La limitazione si applica esclusivamente alle atlete che siano ENTRATE IN CAMPO, anche per un solo punto (non a quelle semplicemente inserite nel Camp3).

2 *Periodo di Svolgimento*

Le date di svolgimento del Trofeo in questione, comprensivo di tutte le varie fasi, sono:

➔ Inizio **7/3/2027**. Finale Territoriale **30/5/2027**.

Si precisa che le date potrebbero subire variazioni in funzione del numero di squadre iscritte.

3 *Iscrizione*

L'iscrizione al Trofeo dovrà essere inoltrata sul portale FIPAV (vedi art. 3 del C.U.1) entro il **13/2/2027**

Le società dovrà provvedere:

➔ alla compilazione del Modulo di Iscrizione, inserendo tutti i dati richiesti;

➔ al versamento, con bonifico bancario, delle Quote di Iscrizione per un totale di **€ 29,00** (Tassa d'Iscrizione € 16,00 + Diritti di Segreteria € 13,00);

FIPAV - Comitato Territoriale VENEZIA
Via del Gazzato, 4 - 30174 Mestre VE
Tel. 041.5648812 (martedì pom.) P.Iva: 01382321006
comitato@fipavvenezia.it / www.fipavvenezia.it

➔ alla stampa e alla trasmissione del Modulo d'Iscrizione, debitamente firmato dal Presidente, via e-mail all'indirizzo campionati@fipavvenezia.it

*Potranno essere accettate le iscrizioni inoltrate il **giorno successivo alla scadenza**, solamente dopo aver provveduto al versamento della penale pari al 50% della quota d'iscrizione.*

4 Contributo Gare / Tassa di Spostamento / Omologazione Campi

Questi di seguito i Contributi e Tasse previste:

➔ La tassa gara prevista per ogni singolo incontro, con **ARBITRO FEDERALE**, è di **€ 15,00** .

➔ Per ogni gara disputata con **ARBITRO ASSOCIATO**, la squadra in casa non paga la tassa gara; la squadra in trasferta pagherà la tassa gara di **€ 15,00**. Su richiesta della società ospitante è possibile richiedere il servizio arbitrale (arbitro federale invece dell'arbitro associato) corrispondendo un contributo pari a **€ 25,00** + gli **extra** e il **chilometraggio** sostenuto. L'importo definitivo dovrà essere saldato al Comitato in base a quanto indicato in scheda contabile.

➔ Richiesta di spostamento gara (data, orario o campo) è di **€ 21,00**

➔ Omologazione campo: **€ 60,00**

5 Giorni ed Orari di Gara

Giorno di gara: **SABATO** ORE 17.00 oppure **DOMENICA** 09.30 (11.30).

6 Altezza della Rete

Tutti gli incontri del Trofeo devono essere disputati con la rete posta a **mt. 2,15.**

7 Durata degli Incontri e Classifica

Tutte le partite devono essere disputate al meglio di 3 set su 5 con il Rally Point System. Per la classifica si applica il seguente sistema di punteggio: 3 punti alla vittoria per 3-0 e 3-1 – 2 punti alla vittoria per 3-2 – 1 punto alla sconfitta per 2-3 – 0 punti alla sconfitta per 1-3 e 0-3

8 Formula di svolgimento

Dopo la prima fase a gironi. verranno effettuati quarti di finale, semifinale e finale 1°/2° posto, prevista per **domenica 30 maggio 2027**.

- ➔ Le prime 8 squadre del ranking accederanno ai quarti di finale;
- ➔ Le squadre **escluse** dai quarti di finale giocheranno 2 gare di semifinaleB obbligatorie entro il 16/5 e, in caso di accordo tra le società, 1 o 2 gare di finaleB quindi facoltative, entro il 30/5;

FIPAV - Comitato Territoriale VENEZIA
Via del Gazzato, 4 - 30174 Mestre VE
Tel. 041.5648812 (martedì pom.) P.Iva: 01382321006
comitato@fipavvenezia.it / www.fipavvenezia.it

- ➔ Le squadre **escluse** dalle semifinali giocheranno 1 gara di finaleB obbligatoria e, in caso di accordo tra le società, la finaliB di ritorno, quindi facoltativa, entro il 30/5.
- ➔ Le squadre **escluse** dalle finali giocheranno, in caso di accordo tra le società, 1 gara di finaleB quindi facoltative, entro il 30/5.

Quarti di Finale 9/5	Semifinali A 16/5 - R 23/5	FINALE TROFEO U14 F
1^ classifica avulsa 8^ classifica avulsa	vincente 1^/8^	**FINALE 1°/2° posto Domenica 30 Maggio**
4^ classifica avulsa 5^ classifica avulsa	vincente 4^/5^	
6^ classifica avulsa 3^ classifica avulsa	vincente 3^/6^	
7^ classifica avulsa 2^ classifica avulsa	vincente 2^/7^	

Le formule definitive saranno rese note al termine delle iscrizioni e verranno adattate al numero di iscrizioni stesse, mantenendo comunque la struttura di massima sopra esposta.

9 Servizio arbitrale

- ➔ **Prima Fase** dovrà essere garantito dalla società ospitante utilizzando un **ARBITRO ASSOCIATO**..
- ➔ **Fase Finale** sarà coperta da **ARBITRO FEDERALE;**
- ➔ Le semifinaliB e/o finaliB, saranno coperte da **ARBITRO ASSOCIATO.**

10 Ranking per compilazione dei gironi

Valgono i ranking della prima fase del Campionato U14F (ranking unico tra girone Eccellenza e Girone/i Green con precedenza alle classifiche avulse Eccellenza)

FIPAV - Comitato Territoriale VENEZIA
Via del Gazzato, 4 - 30174 Mestre VE
Tel. 041.5648812 (martedì pom.) P.Iva: 01382321006
comitato@fipavvenezia.it / www.fipavvenezia.it

CAMPIONATI DI CATEGORIA - Indizione nr 11

CAMPIONATO UNDER 13 FEMMINILE

Link diretto al sito del Comitato: ***https://www.fipavvenezia.it/v-campionati-U13f/***

La Federazione Italiana Pallavolo indice ed il Comitato Territoriale VENEZIA organizza il Campionato Nazionale Under 13 Femminile per l'anno 2026/2027, valevole per l'assegnazione del titolo di Campione Regionale. Il Campionato si articola in varie fasi dalla Territoriale fino alla Finale Regionale.

1 *Limiti di Età*

Possono partecipare le atlete nate negli anni dal **2014** al **2016 (errata corrige 25/9/2026 cu 3)**. .

2 *Periodo di Svolgimento*

Le date di svolgimento del Campionato in questione, comprensivo di tutte le varie fasi, sono:

➔ Girone **PRE ECCELLENZA**. Inizio **11/10/2026**. Conclusione Pre-Eccellenza **18/10/2026** (ultimo orario di inizio gara del 18/10 ore 15,00)

➔ Girone **ECCELLENZA**. Inizio **25/10/2026**. Finale Territoriale **7/3/2027**.

➔ Girone/i **GREEN**: Inizio **25/10/2026**. Finale Territoriale **7/3/2027**.

Si precisa che le date potrebbero subire variazioni in funzione del numero di squadre iscritte.

3 *Iscrizione*

L'iscrizione al Campionato dovrà essere inoltrata sul portale FIPAV (vedi art. 3 del C.U.1) come di seguito:

- ➔ Girone **Pre-eccellenza** ed **Eccellenza** entro il **1/10/2026**
- ➔ Pre-iscrizione **Girone Green** entro il **1/10/2026**
- ➔ Conferma iscrizione **Girone Green** entro il **17/10/2026**

Nello spazio "note per compilazione calendario" indicare obbligatoriamente **"girone Pre-Eccellenza o Eccellenza"** oppure **"girone/i green"**.

Le società dovrà provvedere:

✓ alla compilazione del Modulo di Iscrizione, inserendo tutti i dati richiesti;

FIPAV - Comitato Territoriale VENEZIA
Via del Gazzato, 4 - 30174 Mestre VE
Tel. 041.5648812 (martedì pom.) P.Iva: 01382321006
comitato@fipavvenezia.it / www.fipavvenezia.it

✓ al versamento, con bonifico bancario, delle Quote di Iscrizione per un totale di **€ 50,00** (Tassa d'Iscrizione € 50,00 + Diritti di Segreteria € 0,00);

✓ alla stampa e alla trasmissione del Modulo d'Iscrizione, debitamente firmato dal Presidente, via e-mail all'indirizzo campionati@fipavvenezia.it

*Potranno essere accettate le iscrizioni inoltrate il **giorno successivo alla scadenza**, solamente dopo aver provveduto al versamento della penale pari al 50% della quota d'iscrizione.*

4 Predisposizione calendari provvisori e definitivi Prima Fase Eccellenza e Green

➔ I calendari provvisori saranno pubblicati il **19/10**;

➔ Le società avranno tempo fino al **22/10** per inserire a portale l'eventuale spostamento di data/palestra/orario delle prime due giornate di gara. Dopo tale data, eventuale spostamento delle prime due giornate di gara saranno soggette al pagamento della tassa di spostamento gara;

➔ Le società avranno tempo fino al **28/10** per inserire a portale l'eventuale spostamento di data/palestra/orario delle successive giornate di gara, senza pagare alcuna tassa di spostamento gara. Dopo tale data, qualsiasi spostamento sarà soggetto al pagamento della tassa di spostamento gara.

5 Contributo Gare / Tassa di Spostamento / Omologazione Campi

Questi di seguito i Contributi e Tasse previste:

➔ La tassa gara prevista per ogni singolo incontro, con **ARBITRO FEDERALE**, è di **€ 15,00** .

➔ Per ogni gara disputata con **ARBITRO ASSOCIATO**, la squadra in casa non paga la tassa gara; la squadra in trasferta pagherà la tassa gara di **€ 15,00**; Su richiesta della società ospitante è possibile richiedere il servizio arbitrale (arbitro federale invece dell'arbitro associato) corrispondendo un contributo pari a **€ 25,00 + gli extra e il chilometraggio sostenuto**. L'importo definitivo dovrà essere saldato al Comitato in base a quanto indicato in scheda contabile.

➔ Richiesta di spostamento gara (data, orario o campo) è di **€ 21,00**

➔ Omologazione campo: **€ 60,00**

6 Giorni ed Orari di Gara

➔ Giorno di gara **PRE-ECCELLENZA**: Si dovranno giocare 3 turni tra il **11/10** e il **18/10**. Con qualsiasi composizione numerica dei gironi, saranno ammesse al girone di eccellenza la prima di ogni gruppo di Pre-Eccellenza + le migliori a seguire in base alla classifica avulsa. Composizione dei gironi a sorteggio.

➔ Giorno di gara **ECCELLENZA** e **GREEN**: **DOMENICA** 9,30 (11,30) .

FIPAV - Comitato Territoriale VENEZIA
Via del Gazzato, 4 - 30174 Mestre VE
Tel. 041.5648812 (martedì pom.) P.Iva: 01382321006
comitato@fipavvenezia.it / www.fipavvenezia.it

7 Altezza della Rete

Tutti gli incontri del Campionato devono essere disputati con la rete posta a **mt. 2,15.**

8 Durata degli Incontri e Classifica

Tutte le partite devono essere disputate al meglio di 3 set su 5 con il Rally Point System. Per la classifica si applica il seguente sistema di punteggio: 3 punti alla vittoria per 3-0 e 3-1 – 2 punti alla vittoria per 3-2 – 1 punto alla sconfitta per 2-3 – 0 punti alla sconfitta per 1-3 e 0-3

9 Formula di svolgimento

Il Girone di **ECCELLENZA** sarà composto da **6** squadre, così composto:

- **2** squadre/società iscritte di diritto in base ai risultati ottenuti nella categoria negli ultimi 3 anni:

Ranking 1: cod. 198 San Donà Piave Volley

Ranking 2: cod. 209 Fusion Team Volley

- **4** squadre che acquisiranno il diritto a seguito della partecipazione al/ai girone/i di **PRE-ECCELLENZA**, ad iscrizione libera. Le squadre che non verranno ammesse al girone di Eccellenza (dalla 5^ in poi del/dei girone/i di Pre-Eccellenza), saranno automaticamente iscritte al/ai Girone/i GREEN. In caso di mancata iscrizione al Campionato di Eccellenza di una o entrambe le aventi diritto come da ranking (Rk 1-2), i posti disponibili a seguito Pre-Eccellenza aumenteranno proporzionalmente. In caso di rinuncia alla partecipazione alla fase di ECCELLENZA di una squadra che acquisirà il diritto tramite partecipazione alla PRE-ECCELLENZA, costituisce RITIRO dal campionato (senza quindi la possibilità di partecipazione alla fase GREEN).

La formula della **prima fase ECCELLENZA** è con girone a 6 squadre con gare di andata e ritorno.
La formula della **prima fase PRE-ECCELLENZA** sarà resa nota al termine delle iscrizioni.
La formula della **fase ottavi/quarti di finale ECCELLENZA/GREEN** e della **fase finale ECCELLENZA** è quella riportata di seguito:

FIPAV - Comitato Territoriale VENEZIA
Via del Gazzato, 4 - 30174 Mestre VE
Tel. 041.5648812 (martedì pom.) P.Iva: 01382321006
comitato@fipavvenezia.it / www.fipavvenezia.it

OTTAVI ECCELLENZA/GREEN A 17/1 - R 24/1	QUARTI ECCELLENZA/GREEN A 31/1 - R 14/2	SEMIFINALI ECCELLENZA A 21/2 - R 28/2	Finali ECCELLENZA U13F
1^ classificata Girone ECCELLENZA --------->		1^ classificata Girone Eccellenza (1E)	
Classifica avulsa Green (3G) Classifica avulsa Eccellenza (4E)	QUARTI A Vincente 3G vs 4E vs Vincente 2G vs 5E	vs	
Classifica avulsa Green (2G) Classifica avulsa Eccellenza (5E)		Vincenti Quarti Eccellenza A	Domenica 7 MARZO
Classifica avulsa Green (1G) Classifica avulsa Eccellenza (6E)	QUARTI B Vincente 1G vs 6E vs Vincente 4G vs 3E	Vincente Quarti Eccellenza B vs	
Classifica avulsa Green (4G) Classifica avulsa Eccellenza (3E)		2^ classificata Girone Eccellenza (2E)	
2^ classificata Girone ECCELLENZA -------->			

La formula della **seconda fase Green** è quella riportata di seguito:

- ➔ Quarti di finale tra le prime 8 della classifica avulsa campionato Green, quindi Semifinali Green. La Finale Green U13F è prevista per **domenica 7 marzo 2027;**
- ➔ Le squadre **escluse** dai quarti di finale giocheranno 2 gare di semifinaleB e 2 gare di finaleB obbligatorie entro il 7/3;
- ➔ Le squadre **escluse** dalle semifinali giocheranno, in caso di accordo tra le società, 1 o 2 gare di finaleB quindi facoltative, entro il 7/3;
- ➔ Le squadre **escluse** dalle finali giocheranno, in caso di accordo tra le società, 1 gara di finaleB quindi facoltative, entro il 7/3.

Quarti di Finale GREEN A 7/2 - R 14/2	Semifinali GREEN A 21/2 - R 28/2	Finali GREEN U13F
Classifica avulsa Green (1G) Classifica avulsa Green (8G)	Vincente 1G vs 8G	
Classifica avulsa Green (4G) Classifica avulsa Green (5G)	Vincente 4G vs 5G	FINALE 1°/2° posto DOMENICA 7 MARZO
Classifica avulsa Green (3G) Classifica avulsa Green (6G)	Vincente 3G vs 6G	
Classifica avulsa Green (2G) Classifica avulsa Green (7G)	Vincente 2G vs 7G	

10 Servizio arbitrale

➔ Fase Girone/i **PRE-ECCELLENZA** e Girone **ECCELLENZA:** saranno coperti da **ARBITRO FEDERALE**.

➔ Prima Fase **Girone/i GREEN:** dovrà essere garantito dalla società ospitante utilizzando un **ARBITRO ASSOCIATO**.

FIPAV - Comitato Territoriale VENEZIA
Via del Gazzato, 4 - 30174 Mestre VE
Tel. 041.5648812 (martedì pom.) P.Iva: 01382321006
comitato@fipavvenezia.it / www.fipavvenezia.it

➔ Fase Finale **ECCELLENZA/GREEN, ECCELLENZA** e **GREEN**: saranno coperti da **ARBITRO FEDERALE**

➔ Le SemifinaliB e/o FinaliB **Girone/i GREEN:** saranno coperte da **ARBITRO ASSOCIATO**.

11 *Allenatori*

Dalla stagione agonistica 2025/26, il tesserato con qualifica di ***SMART COACH*** potrà essere inserito a Camp3 . In questo caso non sarà obbligatoria la presenza del Primo Allenatore.
(Guida Pratica Smart Coach 2025/26 - pag. 3)

12 *Norme Tecniche*

La battuta dovrà essere eseguita obbligatoriamente impattando la palla al di sotto in qualunque forma esecutiva. La mancata osservanza di tale norma comporta la perdita del punto (ref. GP Campionati indoor pag. 125)

13 *Ranking per compilazione dei gironi*

Vedi art. 40 del C.U. 1

RANKING UNDER 12 FEMMINILE 2025/2026 (utilizzato per gironi U13F)					
1	06,027,0198	S.DONA PIAVE VOLLEY (ammessa di diritto a girone ECCELLENZA) *	14	06.027.0198	S.DONA PIAVE VOLLEY
2	06,027,0209	FUSION TEAM VOLLEY (ammessa di diritto a girone ECCELLENZA) *	15	06.027.0038	VOLLEY SAN STINO
3	06.027.0155	VOLLEY LIONS CLODIA GIRLS	16	06.027.0154	PALLAVOLO STRA
4	06.027.0051	ELPIS VOLLEY	17	06.027.0152	VOLLEY FOSSALTA POL. FOSSALTINA
5	06.027.0154	PALLAVOLO STRA	18	06.027.0107	NEW VOLLEY MARCON
6	06.027.0114	UNION VOLLEY	19	06.027.0170	VOLLEY ANNIA
7	06.027.0143	MIRANESE VOLLEY	20	06.027.0205	VOLLEY NOALE
8	06.027.0052	NUOVE SPERANZE	21	06.027.0002	CUS VENEZIA
9	06.027.0197	TERRAGLIO VOLLEY	22	06.027.0045	PALLAVOLO PORTOGRUARO
10	06.027.0017	PALLAVOLO SPINEA	23	06.027.0216	MESTRE VOLLEY CENTER
11	06.027.0097	PALLAVOLO CONCORDIA	24	06.027.0143	MIRANESE VOLLEY
12	06.027.0216	MESTRE VOLLEY CENTER	25	06.027.0197	TERRAGLIO VOLLEY
13	06.027.0153	LAGUNA VOLLEY	26	06.027.0124	LIBERTAS SCORZE'

*diritto conquistato in base al ranking degli ultimi 3 anni

FIPAV - Comitato Territoriale VENEZIA
Via del Gazzato, 4 - 30174 Mestre VE
Tel. 041.5648812 (martedì pom.) P.Iva: 01382321006
comitato@fipavvenezia.it / www.fipavvenezia.it

CAMPIONATI DI CATEGORIA - Indizione nr 12

TROFEO PROMOZIONALE UNDER 13 FEMMINILE

Link diretto al sito del Comitato: ***https://www.fipavvenezia.it/v-campionati-tu13f/***

La Federazione Italiana Pallavolo indice ed il Comitato Territoriale VENEZIA organizza il Trofeo Promozionale Under 13 Femminile per l'anno 2026/2027.

1 *Limiti di Età*

Possono partecipare le atlete nate negli anni dal **2014** al **2016 (errata corrige 25/9/2026 cu 3)**.
Le atlete appartenenti alle squadre ammesse alla fase regionale del Campionato U13F, NON POTRANNO PARTECIPARE ALLA FASE FINALE DEL TROFEO U13F (a partire dai quarti di finale). La limitazione si applica esclusivamente alle atlete che siano ENTRATE IN CAMPO, anche per un solo punto (non a quelle semplicemente inserite nel Camp3).

2 *Periodo di Svolgimento*

Le date di svolgimento del Trofeo in questione, comprensivo di tutte le varie fasi, sono:
➔ Inizio **14/3/2027**. Finale Territoriale **5-6/6/2027**.
Si precisa che le date potrebbero subire variazioni in funzione del numero di squadre iscritte.

3 *Iscrizione*

L'iscrizione al Trofeo dovrà essere inoltrata sul portale FIPAV (vedi art. 3 del C.U.1) entro il **20/2/2027**

Le società dovrà provvedere:
✓ alla compilazione del Modulo di Iscrizione, inserendo tutti i dati richiesti;
✓ al versamento, con bonifico bancario, delle Quote di Iscrizione per un totale di **€ 12,00** (Tassa d'Iscrizione € 6,00 + Diritti di Segreteria € 6,00);
✓ alla stampa e alla trasmissione del Modulo d'Iscrizione, debitamente firmato dal Presidente, via e-mail all'indirizzo campionati@fipavvenezia.it

*Potranno essere accettate le iscrizioni inoltrate il **giorno successivo alla scadenza**, solamente dopo aver provveduto al versamento della penale pari al 50% della quota d'iscrizione.*

FIPAV - Comitato Territoriale VENEZIA
Via del Gazzato, 4 - 30174 Mestre VE
Tel. 041.5648812 (martedì pom.) P.Iva: 01382321006
comitato@fipavvenezia.it / www.fipavvenezia.it

4 Contributo Gare / Tassa di Spostamento / Omologazione Campi

Questi di seguito i Contributi e Tasse previste:

➔ La tassa gara prevista per ogni singolo incontro, con **ARBITRO FEDERALE**, è di **€ 15,00** .

➔ Per ogni gara disputata con **ARBITRO ASSOCIATO**, la squadra in casa non paga la tassa gara; la squadra in trasferta pagherà la tassa gara di **€ 15,00**. Su richiesta della società ospitante è possibile richiedere il servizio arbitrale (arbitro federale invece dell'arbitro associato) corrispondendo un contributo pari a **€ 25,00 + gli extra e il chilometraggio sostenuto**. L'importo definitivo dovrà essere saldato al Comitato in base a quanto indicato in scheda contabile.

➔ Richiesta di spostamento gara (data, orario o campo) è di **€ 21,00**

➔ Omologazione campo: **€ 60,00**

5 Giorni ed Orari di Gara

Giorno di gara: **DOMENICA** 9,30 (11,30).

6 Altezza della Rete

Tutti gli incontri del Trofeo devono essere disputati con la rete posta a **mt. 2,15.**

7 Durata degli Incontri e Classifica

Tutte le partite devono essere disputate al meglio di 3 set su 5 con il Rally Point System. Per la classifica si applica il seguente sistema di punteggio: 3 punti alla vittoria per 3-0 e 3-1 – 2 punti alla vittoria per 3-2 – 1 punto alla sconfitta per 2-3 – 0 punti alla sconfitta per 1-3 e 0-3

8 Formula di svolgimento

Dopo la prima fase a gironi. verranno effettuati quarti di finale, semifinale e finale 1°/2° posto, prevista per **sabato 5 giugno o domenica 6 giugno 2027**.

- ➔ Le prime 8 squadre del ranking accederanno ai quarti di finale;
- ➔ Le squadre **escluse** dai quarti di finale giocheranno 1 gara di finaleB obbligatoria entro il 16/5 e, in caso di accordo tra le società, 1 seconda gara di finaleB quindi facoltativa, entro il 30/5;
- ➔ Le squadre **escluse** dalle semifinali giocheranno, in caso di accordo tra le società, 1 o 2 gare di finaliB quindi facoltative, entro il 30/5.
- ➔ Le squadre **escluse** dalle finali giocheranno, in caso di accordo tra le società, 1 gara di finaleB quindi facoltative, entro il 6/6.

FIPAV - Comitato Territoriale VENEZIA
Via del Gazzato, 4 - 30174 Mestre VE
Tel. 041.5648812 (martedì pom.) P.Iva: 01382321006
comitato@fipavvenezia.it / www.fipavvenezia.it

Quarti di Finale 16/5	Semifinali A 23/5 - R 30/5	FINALE TROFEO U13 F
1^ classifica avulsa 8^ classifica avulsa	vincente 1^/8^	**FINALE 1°/2° posto** **Sabato 5 giugno o Domenica 6 giugno**
4^ classifica avulsa 5^ classifica avulsa	vincente 4^/5^	
6^ classifica avulsa 3^ classifica avulsa	vincente 3^/6^	
7^ classifica avulsa 2^ classifica avulsa	vincente 2^/7^	

Le formule definitive saranno rese note al termine delle iscrizioni e verranno adattate al numero di iscrizioni stesse, mantenendo comunque la struttura di massima sopra esposta.

9 *Servizio arbitrale*

- **Prima Fase** dovrà essere garantito dalla società ospitante utilizzando un **ARBITRO ASSOCIATO**.
- **Fase Finale** sarà coperta da **ARBITRO FEDERALE;**
- Le semifinaliB e/o finaliB, saranno coperte da **ARBITRO ASSOCIATO.**

10 *Allenatori*

Dalla stagione agonistica 2026/27, il tesserato con qualifica di ***SMART COACH*** potrà essere inserito a Camp3 . In questo caso non sarà obbligatoria la presenza del Primo Allenatore.

11 *Norme Tecniche*

La battuta dovrà essere eseguita obbligatoriamente impattando la palla al di sotto in qualunque forma esecutiva. La mancata osservanza di tale norma comporta la perdita del punto. (ref. GP Campionati indoor pag. 125).

12 *Ranking per compilazione dei gironi*

Valgono i ranking della prima fase del Campionato U13F (ranking unico tra girone Eccellenza e Girone/i Green con precedenza alle classifiche avulse Eccellenza).

FIPAV - Comitato Territoriale VENEZIA
Via del Gazzato, 4 - 30174 Mestre VE
Tel. 041.5648812 (martedì pom.) P.Iva: 01382321006
comitato@fipavvenezia.it / www.fipavvenezia.it

CAMPIONATI DI CATEGORIA - Indizione nr 13

CAMPIONATO UNDER 12 FEMMINILE

Link diretto al sito del Comitato: ***https://www.fipavvenezia.it/v-campionati-u12f/***

La Federazione Italiana Pallavolo indice ed il Comitato Territoriale VENEZIA organizza il Campionato Under 12 Femminile per l'anno 2026/2027.

1 *Limiti di Età*

Possono partecipare le atlete nate negli anni dal **2015** al **2016**.
Potranno essere iscritte a referto fino ad un massimo di 14 atlete.

2 *Periodo di Svolgimento*

Le date di svolgimento del Campionato in questione, comprensivo di tutte le varie fasi, sono:

➔ Inizio **10/10/2026**. Finale Territoriale **30/1-31/1/2027**.

Si precisa che le date potrebbero subire variazioni in funzione del numero di squadre iscritte.

3 *Iscrizione*

L'iscrizione al Campionato dovrà essere inoltrata sul portale FIPAV (vedi art. 3 del C.U.1) entro il **3/10/2026.**

Le società dovrà provvedere:

➔ alla compilazione del Modulo di Iscrizione, inserendo tutti i dati richiesti;

➔ al versamento, con bonifico bancario, delle Quote di Iscrizione per un totale di **€ 12,00** (Tassa d'Iscrizione € 6,00 + Diritti di Segreteria € 6,00);

➔ alla stampa e alla trasmissione del Modulo d'Iscrizione, debitamente firmato dal Presidente, via e-mail all'indirizzo campionati@fipavvenezia.it

*Potranno essere accettate le iscrizioni inoltrate il **giorno successivo alla scadenza**, solamente dopo aver provveduto al versamento della penale pari al 50% della quota d'iscrizione.*

4 *Predisposizione calendari provvisori e definitivi Prima Fase Eccellenza e Green*

➔ I calendari provvisori saranno pubblicati il **5/10**;

FIPAV - Comitato Territoriale VENEZIA
Via del Gazzato, 4 - 30174 Mestre VE
Tel. 041.5648812 (martedì pom.) P.Iva: 01382321006
comitato@fipavvenezia.it / www.fipavvenezia.it

➔ Le società avranno tempo fino al **8/10** per inserire a portale l'eventuale spostamento di data/palestra/orario delle prime due giornate di gara. Dopo tale data, eventuale spostamento delle prime due giornate di gara saranno soggette al pagamento della tassa di spostamento gara;

➔ Le società avranno tempo fino al **14/10** per inserire a portale l'eventuale spostamento di data/palestra/orario delle successive giornate di gara, senza pagare alcuna tassa di spostamento gara. Dopo tale data, qualsiasi spostamento sarà soggetto al pagamento della tassa di spostamento gara.

5 *Contributo Gare / Tassa di Spostamento / Omologazione Campi*

Questi di seguito i Contributi e Tasse previste:

- ➔ La tassa gara prevista per ogni singolo incontro, con **ARBITRO FEDERALE**, è di **€ 15,00** .
- ➔ Per ogni gara disputata con **ARBITRO ASSOCIATO**, la squadra in casa non paga la tassa gara; la squadra in trasferta pagherà la tassa gara di **€ 10,00**. Su richiesta della società ospitante è possibile richiedere il servizio arbitrale (arbitro federale invece dell'arbitro associato) corrispondendo un contributo pari a **€ 25,00 + gli extra e il chilometraggio sostenuto**. L'importo definitivo dovrà essere saldato al Comitato in base a quanto indicato in scheda contabile.
- ➔ Richiesta di spostamento gara (data, orario o campo) è di **€ 5,00**
- ➔ Omologazione campo: **€ 60,00**

6 *Giorni ed Orari di Gara*

Giorno di gara: **SABATO** 17.00.

7 *Campo di gioco e Altezza della Rete*

Le dimensioni del campo sono **mt 7 (LARGHEZZA) x 18 (LUNGHEZZA)**.
La rete deve essere posta a **mt. 2,05**

8 *Durata degli Incontri e Classifica*

Nella **FASE REGOLARE**, ogni singolo incontro avrà la durata di 3 set obbligatori ai 25 punti con la regola del rally point system. Terzo set, sempre ai 25 punti, con sorteggio e cambio campo ai 13 punti.

CLASSIFICA. Ogni squadra si aggiudicherà 1 punto per ogni set vinto.
In caso di parità vale:

- ➢ chi ha vinto il maggior numero di gare
- ➢ chi ha subito i minor punti di penalizzazione
- ➢ chi ha il miglior quoziente punti

Gli incontri della **FASE FINALE** si disputeranno con la formula dei "3 set vinti su 5".

FIPAV - Comitato Territoriale VENEZIA
Via del Gazzato, 4 - 30174 Mestre VE
Tel. 041.5648812 (martedì pom.) P.Iva: 01382321006
comitato@fipavvenezia.it / www.fipavvenezia.it

9 Formula di svolgimento

Dopo la prima fase a gironi. verranno effettuati quarti di finale, semifinale e finale 3°/4° - 1°/2° posto, prevista per **sabato 30 gennaio o domenica 31 gennaio 2027**.

- ➔ Le prime 8 squadre del ranking accederanno ai quarti di finale;
- ➔ Le squadre **escluse** dai quarti di finale giocheranno 2 gare di finaleB obbligatorie, entro il 31/1;
- ➔ Le squadre **escluse** dalle semifinali giocheranno 1 gara di finaleB obbligatoria e, in caso di accordo tra le società, 1 gare di finaliB quindi facoltativa, entro il 31/1.

Quarti di Finale A 19/12 R 9/1	Semifinali A 16/1 - R 23/1	FINALE CAMPIONATO U12 F
1^ classifica avulsa 8^ classifica avulsa	vincente 1^/8^	**FINALE 3°/4° posto** **FINALE 1°/2° posto** **Sabato 30 GENNAIO o Domenica 31 GENNAIO**
4^ classifica avulsa 5^ classifica avulsa	vincente 4^/5^	
6^ classifica avulsa 3^ classifica avulsa	vincente 3^/6^	
7^ classifica avulsa 2^ classifica avulsa	vincente 2^/7^	

Le formule definitive saranno rese note al termine delle iscrizioni e verranno adattate al numero di iscrizioni stesse, mantenendo comunque la struttura di massima sopra esposta.

10 Servizio arbitrale

- ➔ **Prima Fase** dovrà essere garantito dalla società ospitante utilizzando un **ARBITRO ASSOCIATO**.
- ➔ **Fase Finale** sarà coperta da **ARBITRO FEDERALE;**
- ➔ Le semifinaliB e/o finaliB, saranno coperte da **ARBITRO ASSOCIATO.**

11 Visite mediche di idoneità agonistica

Ai sensi della legge nazionale e dalle relative leggi regionali (ove esistenti), tutti gli atleti tesserati, compresi quelli "in prova", devono essere **OBBLIGATORIAMENTE** in possesso di certificato medico agonistico ai sensi del D.M. 18 febbraio 1982 ("Norme per la tutela sanitaria dell'attività sportiva agonistica").

FIPAV - Comitato Territoriale VENEZIA
Via del Gazzato, 4 - 30174 Mestre VE
Tel. 041.5648812 (martedì pom.) P.Iva: 01382321006
comitato@fipavvenezia.it / www.fipavvenezia.it

12 Allenatori

Dalla stagione agonistica 2026/27, il tesserato con qualifica di ***SMART COACH*** potrà essere inserito a Camp3 . In questo caso non sarà obbligatoria la presenza del Primo Allenatore.

13 Norme tecniche

La battuta dovrà essere eseguita obbligatoriamente impattando la palla al di sotto in qualunque forma esecutiva. La mancata osservanza di tale norma comporta la perdita del punto

14 Ranking per compilazione dei gironi

Vedi art. 40 del C.U. 1

RANKING UNDER 11 6x6 2025/2026 (utilizzato per gironi U12F)					
1	06.027.0114	UNION VOLLEY	13	06.027.0052	NUOVE SPERANZE
2	06.027.0143	MIRANESE VOLLEY	14	06.027.0213	VOLLEY TEAM CLUB SRL
3	06.027.0170	VOLLEY ANNIA	15	06.027.0107	NEW VOLLEY MARCON
4	06.027.0143	MIRANESE VOLLEY	16	06.027.0197	TERRAGLIO VOLLEY
5	06.027.0045	PALLAVOLO PORTOGRUARO	17	06.027.0154	PALLAVOLO STRA
6	06.027.0155	VOLLEY LIONS CLODIA GIRLS	18	06.027.0038	VOLLEY SAN STINO

FIPAV - Comitato Territoriale VENEZIA
Via del Gazzato, 4 - 30174 Mestre VE
Tel. 041.5648812 (martedì pom.) P.Iva: 01382321006
comitato@fipavvenezia.it / www.fipavvenezia.it

CAMPIONATI DI CATEGORIA - Indizione nr 14

TROFEO UNDER 12 FEMMINILE

Link diretto al sito del Comitato: ***https://www.fipavvenezia.it/v-campionati-tu12f/***

La Federazione Italiana Pallavolo indice ed il Comitato Territoriale VENEZIA organizza il Trofeo Promozionale Under 12 Femminile per l'anno 2026/2027.

1 Limiti di Età

Possono partecipare le atlete nate negli anni dal **2015** al **2017**.
Potranno essere iscritte a referto fino ad un massimo di 14 atlete.

2 Periodo di Svolgimento

Le date di svolgimento del Trofeo in questione, comprensivo di tutte le varie fasi, sono:

✓ Inizio **7/2/2027**. Finale Territoriale **30/5/2027**.

Si precisa che le date potrebbero subire variazioni in funzione del numero di squadre iscritte.

3 Iscrizione

L'iscrizione al Trofeo dovrà essere inoltrata sul portale FIPAV (vedi art. 3 del C.U.1) entro il **16/1/2027.**

Le società dovrà provvedere:

➔ alla compilazione del Modulo di Iscrizione, inserendo tutti i dati richiesti;

➔ al versamento, con bonifico bancario, delle Quote di Iscrizione per un totale di **€ 12,00** (Tassa d'Iscrizione € 6,00 + Diritti di Segreteria € 6,00);

➔ alla stampa e alla trasmissione del Modulo d'Iscrizione, debitamente firmato dal Presidente, via e-mail all'indirizzo campionati@fipavvenezia.it

*Potranno essere accettate le iscrizioni inoltrate il **giorno successivo alla scadenza**, solamente dopo aver provveduto al versamento della penale pari al 50% della quota d'iscrizione.*

4 Contributo Gare / Tassa di Spostamento / Omologazione Campi

Questi di seguito i Contributi e Tasse previste:

➔ La tassa gara prevista per ogni singolo incontro, con **ARBITRO FEDERALE**, è di **€ 15,00** .

FIPAV - Comitato Territoriale VENEZIA
Via del Gazzato, 4 - 30174 Mestre VE
Tel. 041.5648812 (martedì pom.) P.Iva: 01382321006
comitato@fipavvenezia.it / www.fipavvenezia.it

➔ Per ogni gara disputata con **ARBITRO ASSOCIATO**, la squadra in casa non paga la tassa gara; la squadra in trasferta pagherà la tassa gara di **€ 10,00**; Su richiesta della società ospitante è possibile richiedere il servizio arbitrale (arbitro federale invece dell'arbitro associato) corrispondendo un contributo pari a **€ 25,00** + gli **extra** e il **chilometraggio** sostenuto. L'importo definitivo dovrà essere saldato al Comitato in base a quanto indicato in scheda contabile

➔ Richiesta di spostamento gara (data, orario o campo) è di **€ 5,00**

➔ Omologazione campo: **€ 60,00**

5 Giorni ed Orari di Gara

Giorno di gara: **SABATO** 17.00.

6 Campo di gioco e Altezza della Rete

Le dimensioni del campo sono **mt 9 (LARGHEZZA) x 18 (LUNGHEZZA)**.
La rete deve essere posta a **mt. 2,05**

7 Durata degli Incontri e Classifica

Nella **FASE REGOLARE**, ogni singolo incontro avrà la durata di 3 set obbligatori ai 25 punti con la regola del rally point system. Terzo set, sempre ai 25 punti, con sorteggio e cambio campo ai 13 punti.

CLASSIFICA. Ogni squadra si aggiudicherà 1 punto per ogni set vinto.
In caso di parità vale:

➔ chi ha vinto il maggior numero di gare

➔ chi ha subito i minor punti di penalizzazione

➔ chi ha il miglior quoziente punti

Gli incontri della **FASE FINALE** si disputeranno con la formula dei "3 set vinti su 5".

8 Formula di svolgimento

Dopo la prima fase a gironi. verranno effettuati quarti di finale, semifinale e finale 3°/4° - 1°/2° posto, prevista per **domenica 30 maggio 2027**.

- ➔ Le prime 8 squadre del ranking accederanno ai quarti di finale;
- ➔ Le squadre **escluse** dai quarti di finale giocheranno 2 gare di semifinaleB e 1 di finaleB obbligatorie entro il 16/5_ e, in caso di accordo tra le società, una finaleB, quindi facoltativa, entro il 30/5;
- ➔ Le squadre **escluse** dalle semifinali giocheranno 1 gara di finaleB obbligatoria e, in caso di accordo tra le società, 1 gare di finaliB quindi facoltativa, entro il 30/5.

FIPAV - Comitato Territoriale VENEZIA
Via del Gazzato, 4 - 30174 Mestre VE
Tel. 041.5648812 (martedì pom.) P.Iva: 01382321006
comitato@fipavvenezia.it / www.fipavvenezia.it

Quarti di Finale A 2/5 R 9/5	Semifinali A 16/5 - R 23/5	FINALE TROFEO U12 F
1^ classifica avulsa 8^ classifica avulsa	vincente 1^/8^	FINALE 3°/4° posto FINALE 1°/2° posto Domenica 30 MAGGIO
4^ classifica avulsa 5^ classifica avulsa	vincente 4^/5^	
6^ classifica avulsa 3^ classifica avulsa	vincente 3^/6^	
7^ classifica avulsa 2^ classifica avulsa	vincente 2^/7^	

Le formule definitive saranno rese note al termine delle iscrizioni e verranno adattate al numero di iscrizioni stesse, mantenendo comunque la struttura di massima sopra esposta.

9 *Servizio arbitrale*

- **Prima Fase** dovrà essere garantito dalla società ospitante utilizzando un **ARBITRO ASSOCIATO**.
- **Fase Finale** sarà coperta da **ARBITRO FEDERALE;**
- Le semifinaliB e/o finaliB, saranno coperte da **ARBITRO ASSOCIATO.**

10 *Visite mediche di idoneità agonistica*

Ai sensi della legge nazionale e dalle relative leggi regionali (ove esistenti), tutti gli atleti tesserati, compresi quelli "in prova", devono essere **OBBLIGATORIAMENTE** in possesso di certificato medico agonistico ai sensi del D.M. 18 febbraio 1982 ("Norme per la tutela sanitaria dell'attività sportiva agonistica").

11 *Allenatori*

Dalla stagione agonistica 2026/27, il tesserato con qualifica di ***SMART COACH*** potrà essere inserito a Camp3 . In questo caso non sarà obbligatoria la presenza del Primo Allenatore.

12 *Norme tecniche*

La battuta dovrà essere eseguita obbligatoriamente impattando la palla al di sotto in qualunque forma esecutiva. La mancata osservanza di tale norma comporta la perdita del punto

13 *Ranking per compilazione dei gironi*

Valgono i ranking della prima fase del Campionato U12F di quest'anno agonistico

FIPAV - Comitato Territoriale VENEZIA
Via del Gazzato, 4 - 30174 Mestre VE
Tel. 041.5648812 (martedì pom.) P.Iva: 01382321006
comitato@fipavvenezia.it / www.fipavvenezia.it

NORME CAMPIONATO OPEN MISTO - Indizione nr 15

Link diretto al sito del Comitato: ***https://www.fipavvenezia.it/v-campionati-open/***

La Federazione Italiana Pallavolo indice ed il Comitato Territoriale VENEZIA organizza il Campionato OPEN MISTO per l'anno 2026/2026, valevole per l'assegnazione del titolo di Campione d'Italia. Il Campionato si articola in varie fasi dalla Territoriale fino alla **Finale Nazionale**, che sarà disputata al meglio dei 3 set.

1 *Limiti di Età*

Possono partecipare tutti gli **atleti** e le **atlete** nati/e negli anni **2007 e precedenti** che non abbiano preso parte a gare dei campionati di Serie Regionale e Nazionale nella stagione 2026/2027

2 *Periodo di Svolgimento indicativo*

Le date di svolgimento del Campionato in questione, comprensivo di tutte le varie fasi, **INDICATIVAMENTE** sono dal **16/10/2026** al **17/1/2027.** Si precisa che le date potrebbero subire variazioni in funzione del numero di squadre iscritte.

3 *Iscrizione*

Tutti gli atleti partecipanti al Campionato Open Amatoriale Misto, dovranno versare la quota di tesseramento pari a **€ 5,00** (anche se già tesserato Fipav).

L'iscrizione al Campionato dovrà essere inoltrata entro il **3/10/2026** sul portale FIPAV (vedi art. 3 del C.U.1) provvedendo:

➔ alla compilazione del Modulo di Iscrizione, inserendo tutti i dati richiesti;
➔ al versamento, con bonifico bancario, delle Quote di Iscrizione per un totale di **€ 25,00** (Tassa d'Iscrizione € 25,00 + Diritti di Segreteria € 0,00);
➔ alla stampa e alla trasmissione del Modulo d'Iscrizione, debitamente firmato dal Presidente, via e-mail all'indirizzo campionati@fipavvenezia.it

*Potranno essere accettate le iscrizioni inoltrate il **giorno successivo alla scadenza**, solamente dopo aver provveduto al versamento della penale pari al 50% della quota d'iscrizione.*

FIPAV - Comitato Territoriale VENEZIA
Via del Gazzato, 4 - 30174 Mestre VE
Tel. 041.5648812 (martedì pom.) P.Iva: 01382321006
comitato@fipavvenezia.it / www.fipavvenezia.it

4 *Contributo Gare / Tassa di Spostamento / Omologazione Campi*

- ➔ Per ogni gara disputata con **ARBITRO ASSOCIATO**, la squadra in casa non paga la tassa gara; la squadra in trasferta pagherà la tassa gara di **€ 5,00**. Su richiesta della società ospitante è possibile richiedere il servizio arbitrale (arbitro federale invece dell'arbitro associato) corrispondendo un contributo pari a **€ 25,00** + gli **extra** e il **chilometraggio** sostenuto. L'importo definitivo dovrà essere saldato al Comitato in base a quanto indicato in scheda contabile
- ➔ La tassa gara prevista per ogni singolo incontro, con **ARBITRO FEDERALE** (solo per la FASE FINALE), è di **€ 5,00**
- ➔ Richiesta di spostamento gara (data, orario o campo) è di **€ 0,00**
- ➔ Omologazione campo: da definire

5 *Giorni ed Orari di Gara*

E' ammessa **qualsiasi giornata di gioco**, in accordo tra le società.

6 *Altezza della Rete*

Da definire.

7 *Durata degli Incontri e Classifica*

Tutte le partite devono essere disputate al meglio di 3 set su 5 con il Rally Point System. Per la classifica si applica il seguente sistema di punteggio: 3 punti alla vittoria per 3-0 e 3-1 – 2 punti alla vittoria per 3-2 – 1 punto alla sconfitta per 2-3 – 0 punti alla sconfitta per 1-3 e 0-3

8 *Formula di Svolgimento*

La formula sarà resa nota al termine delle iscrizioni.

9 *Servizio arbitrale*

- ➔ Tutti gli incontri della prima fase saranno coperti da **ARBITRO ASSOCIATI**.
- ➔ La Fase FINALE sarà coperta da **ARBITRI FEDERALI**

10 *Norme tecniche*

Composizione squadra: dovranno essere presenti, sempre, in campo, **almeno tre atlete** e, inoltre, non ci potranno **mai essere in nessuna situazione di gioco n. 3 atleti in prima linea**.

FIPAV - Comitato Territoriale VENEZIA
Via del Gazzato, 4 - 30174 Mestre VE
Tel. 041.5648812 (martedì pom.) P.Iva: 01382321006
comitato@fipavvenezia.it / www.fipavvenezia.it

CAMPIONATI DI CATEGORIA - Indizione nr 16

TROFEO GIOCO VOLLEY RED / UNDER 11 4x4 (MISTO)

Link diretto al sito del Comitato: ***https://www.fipavvenezia.it/v-campionati-tu114x4/***

La Federazione Italiana Pallavolo indice ed il Comitato Territoriale VENEZIA organizza il Campionato Trofeo GIOCO VOLLEY RED Under 11 4x4 (MISTO) per l'anno 2026/2027.

1 *Limiti di Età*

Possono partecipare al Campionato tutti gli atleti/e nati/e dagli anni **2016** al **2018**. Potranno essere iscritti a referto fino ad un massimo di ***8*** **atleti/e**.

2 *Periodo di Svolgimento*

Le date di svolgimento del Campionato in questione, comprensivo di tutte le varie fasi, sono:

➔ Inizio **11/10/2026**. Finale Territoriale **19-20/12/2026**.

Si precisa che le date potrebbero subire variazioni in funzione del numero di squadre iscritte.

3 *Iscrizione*

L'iscrizione al Campionato dovrà essere inoltrata sul portale FIPAV (vedi art. 3 del C.U.1) entro il **3/10/2026.**

Le società dovrà provvedere:

➔ alla compilazione del Modulo di Iscrizione, inserendo tutti i dati richiesti;

➔ al versamento, con bonifico bancario, delle Quote di Iscrizione per un totale di **€ 12,00** (Tassa d'Iscrizione € 6,00 + Diritti di Segreteria € 6,00);

➔ alla stampa e alla trasmissione del Modulo d'Iscrizione, debitamente firmato dal Presidente, via e-mail all'indirizzo campionati@fipavvenezia.it

Potranno essere accettate le iscrizioni inoltrate il ***giorno successivo alla scadenza****, solamente dopo aver provveduto al versamento della penale pari al 50% della quota d'iscrizione.*

4 *Contributo Gare / Tassa di Spostamento / Omologazione Campi*

Questi di seguito i Contributi e Tasse previste:

- Tassa Gara per ogni singolo incontro è di **€ 1,50**;
- Richiesta di spostamento gara (data, orario o campo) è di **€ 0,00**
- Omologazione campo: **€ 60,00**

5 *Giorni ed Orari di Gara*

Giorno di gara: **DOMENICA**. (orario di default ore 16:00)

FIPAV - Comitato Territoriale VENEZIA
Via del Gazzato, 4 - 30174 Mestre VE
Tel. 041.5648812 (martedì pom.) P.Iva: 01382321006
comitato@fipavvenezia.it / www.fipavvenezia.it

6 Campo di gioco e Altezza della Rete

Dimensioni del campo: **mt 6x12**.
Altezza della rete: **mt 1,95** .

7 Durata degli Incontri e Classifica

FORMULA "A TEMPO" (ad eccezione della giornata di Finale)
Gli incontri si disputeranno con la formula di due set sulla distanza dei 12 minuti l'uno.
Sarà ammesso il risultato di parità al termine del set.

Allo scadere del tempo il punto in corso NON sarà valido.

TIME OUT: NON si potrà fare uso di timeout.

Il **PUNTEGGIO** per la classifica verrà assegnato con:
- ➔ Ogni set vinto da diritto a due punti in classifica
- ➔ un punto per il pareggio
- ➔ zero per la sconfitta.

La **CLASSIFICA**, a parità di punti, terrà conto:
- ➔ 1) numero di gare vinte (la gara si intenderà vinta quando si otterranno almeno tre punti in classifica in una gara)
- ➔ 2) numero di set vinti (meglio vincere e perdere un set che pareggiare in entrambi)
- ➔ 3) quoziente punti fatti/punti subiti

In caso di rinuncia alla gara si applicherà il punteggio più sfavorevole set 0/2 punteggio 0/50

FORMULA "A PUNTI" (solo per la giornata di Finale)
Gli incontri si disputeranno sulla distanza dei 2 set vinti su 3 ai 15 punti (con vantaggio di almeno due punti); eventuale terzo set sempre ai 15 punti (con vantaggio di almeno due punti) con sorteggio e cambio campo agli 8 punti.
TIME OUT: E' possibile chiamare due time out per squadra per ogni set

8 Formula di Svolgimento

La formula sarà resa nota al termine delle iscrizioni.

9 Servizio arbitrale

✓ **Gare senza Arbitro Federale:** Per tutta la durata del torneo il servizio arbitrale dovrà essere organizzato dalle **SOCIETA' OSPITANTI.** In ordine di preferenza, le gare potranno essere arbitrate da atleti/e, allenatori/rici, dirigenti, atlete/i u11 non impegnati nella gara oppure nessun arbitraggio;

N.B. Si anticipa che nel campionato U11 le gare si svolgeranno con **autoarbitraggio**, nel rispetto dei principi di fair play e collaborazione tra atleti, tecnici e società.

✓ **Finale 1°- 4° posto:** sarà coperta da **ARBITRO FEDERALE**

10 Visite mediche di idoneità agonistica

Per tutti gli atleti che partecipano all'attività promozionale di volley S3 dai **6 agli 11 anni** è sufficiente il certificato di stato di buona salute rilasciato dal medico di base dell'atleta o da uno specialista in Medicina dello Sport.

11 Allenatori

Ogni squadra dovrà obbligatoriamente presentare uno SMART COACH, regolarmente tesserato e vincolato a titolo gratuito ed inserito nel documento ufficiale CAMP 3. Ogni smart coach potrà essere vincolato con un massimo di 3 società. In caso di società con più squadre partecipanti alle fasi Territoriali del Campionato, sarà consentita la presenza a condurle a tecnici che abbiano almeno la qualifica di ALLIEVO ALLENATORE PRATICANTE (oltre alla presenza di uno Smart Coach per la prima squadra iscritta).

12 Istanze

Non sono ammesse istanze in alcuna fase.

13 Controllo Documentazione

Vale il concetto di controllo reciproco, in base al quale ciascun tecnico verificherà ed effettuerà le procedure di riconoscimento della squadra avversaria.

14 Documentazione concentramenti

Tutta la documentazione riferita allo svolgimento dei concentramenti dovrà essere caricata a portale dalla **società organizzatrice** con le stesse modalità previste per tutti i campionati.

Questi i documenti da caricare a portale, con le specifiche dei file **OBBLIGATORI** da caricare (vedi tabella sottoriportata - freccia in rosso per i documenti obbligatori):

➔ Modelli **CAMP 3** (una parte delle squadre partecipanti ai concentramenti)

FIPAV - Comitato Territoriale VENEZIA
Via del Gazzato, 4 - 30174 Mestre VE
Tel. 041.5648812 (martedì pom.) P.Iva: 01382321006
comitato@fipavvenezia.it / www.fipavvenezia.it

- ➔ Modelli **CAMP 3** (le squadre non incluse nell'invio di cui sopra)
- ➔ Mod. **CAMPRISOC** per addetto BLSD;
- ➔ **REFERTI GARA CARTACEI** dei **CONCENTRAMENTI 3x3** oppure **4x4;**

P.S.: la voce **"SEGNALAZIONE su CONCENTRAMENTI 3X3 o 4X4" (NON OBBLIGATORIA)** potrà essere utilizzata dalle società partecipanti per eventuali **segnalazioni sull'andamento del concentramento**. L'invio sarà, per qualsiasi società richiedente, a carico della società organizzatrice del concentramento.

N.B.: nelle due voci "CAMP 3", può essere caricata anche una suddivisione differente di camp3 (ad es. per un concentramento a 4 squadre con 12 gare disputate, possono essere caricati nelle due voci "Camp3" questi documenti: 10+2 o 8+4 o 6+6 ecc.)

ord.	Descrizione	Sigla
1	Rapporto Gara ARBITRI ASSOCIATI (obbligatorio ad esclusione dei camp. 3x3 e 4x4)	RAA
2	CAMP3 (obbligatorio)	C
3	CAMPRISOC (obbligatorio)	CS
4	Varie	vv
5	Versamenti	V
6	Autocertificazioni	A
7	Referto cartaceo (in caso di problemi con referto elettronico)	Re
8	Referti gara cartacei 3x3 o 4x4 (obbligatorio per campionati 3x3 o 4x4)	RCo
9	Segnalazione su Concentramenti 3x3 o 4x4	SCo

15 *Norme tecniche*

- ➔ E' obbligatorio l'uso del **SERVIZIO DAL BASSO**;
- ➔ Ogni giocatore dispone di tre avvii consecutivi del gioco, indipendentemente dall'esito delle azioni. Ogni azione assegna un punto e, al termine dei tre tentativi, l'avvio passa alla squadra avversaria
- ➔ Ad ogni cambio del diritto di avvio del gioco, tutti i giocatori effettuano una rotazione obbligatoria in senso orario. In presenza di giocatori in attesa, il giocatore che dovrebbe effettuare l'avvio viene sostituito dal compagno fuori dal campo da più tempo, che acquisisce il diritto ai successivi tre avvii;
- ➔ il giocatore che è in battuta o che ha appena finito il suo turno di servizio è in 2a linea: non può effettuare il muro né attaccare dalla 1a linea; è consigliabile, laddove gli aspetti organizzativi lo consentono, segnare la linea di 2m che delimita 1a e 2a linea;
- ➔ E' obbligatorio che **tutti gli/le atleti/e entrino in campo a rotazione rispettando il turno d'ingresso**;
- ➔ E' obbligatorio rispettare la **ROTAZIONE IN SENSO ORARIO** dei giocatori in campo e del giro in battuta;
- ➔ Gli atleti dovranno mantenere la **ZONA DI POSIZIONE** loro assegnata all'inizio dell'azione, per tutta la durata dell'azione
- ➔ **REFERTI DI GARA**: scaricabili sul sito - pagina campionato TU11 4x4.

FIPAV - Comitato Territoriale VENEZIA
Via del Gazzato, 4 - 30174 Mestre VE
Tel. 041.5648812 (martedì pom.) P.Iva: 01382321006
comitato@fipavvenezia.it / www.fipavvenezia.it

FORMULA A TEMPO	FORMULA A PUNTI
	pubblicato successivamente

FIPAV VENEZIA

CAMPIONATO U11 4x4 RED

IMPIANTO: _____ DATA_____

GARA N. _____ SQUADRA A _____ SQUADRA B _____ ORA INIZIO GARA _____

squadra A o B_____1° SET_____squadra A o B	squadra A o B_____2° SET_____squadra A o B

ORDINE BATTUTA

	1	11	21	31
	2	12	22	32
	3	13	23	33
	4	14	24	34
	5	15	25	35
	6	16	26	36
	7	17	27	37
	8	18	28	38
	9	19	29	39
	10	20	30	40

ORDINE BATTUTA

	1	11	21	31
	2	12	22	32
	3	13	23	33
	4	14	24	34
	5	15	25	35
	6	16	26	36
	7	17	27	37
	8	18	28	38
	9	19	29	39
	10	20	30	40

ORDINE BATTUTA

	1	11	21	31
	2	12	22	32
	3	13	23	33
	4	14	24	34
	5	15	25	35
	6	16	26	36
	7	17	27	37
	8	18	28	38
	9	19	29	39
	10	20	30	40

ORDINE BATTUTA

	1	11	21	31
	2	12	22	32
	3	13	23	33
	4	14	24	34
	5	15	25	35
	6	16	26	36
	7	17	27	37
	8	18	28	38
	9	19	29	39
	10	20	30	40

ORDINE BATTUTA:
Inserire sulle caselle grigie sotto "ordine battuta" il numero del giocatore quando, nella prima rotazione, va a battere e verificare poi che l'ordine sia corretto nelle rotazioni successive. Quando il giocatore inizia il suo turno in battuta barrare la casella bianca accanto con "/" e quando lo termina chiudere la casella con "\" formando quindi una "X".

CONFERMA RISULTATO

VINCE SQUADRA A o B _____ per ___ sets a ___

FIRMA ALLENAT/DIRIG. SQUADRA A (cognome e nome leggibile) _____

FIRMA ALLENAT/DIRIG. SQUADRA B (cognome e nome leggibile) _____

RESOCONTO: squadra A:	squadra B:
PUNTI	PUNTI
_____ 1	_____
_____ 2	_____

1

FIPAV - Comitato Territoriale VENEZIA
Via del Gazzato, 4 - 30174 Mestre VE
Tel. 041.5648812 (martedì pom.) P.Iva: 01382321006
comitato@fipavvenezia.it / www.fipavvenezia.it

CAMPIONATI DI CATEGORIA - Indizione nr 17

CAMPIONATO GIOCO VOLLEY RED / UNDER 11 4x4 (MISTO)

Link diretto al sito del Comitato: ***https://www.fipavvenezia.it/v-campionati-u114x4/***

La Federazione Italiana Pallavolo indice ed il Comitato Territoriale VENEZIA organizza il Campionato Campionato GIOCO VOLLEY RED Under 11 4x4 (MISTO) per l'anno 2026/2027.

1 *Limiti di Età*

Possono partecipare al Campionato tutti gli atleti/e nati/e dagli anni **2016** al **2018**. Potranno essere iscritti a referto fino ad un massimo di ***8*** **atleti/e**.

2 *Periodo di Svolgimento*

Le date di svolgimento del Campionato in questione, comprensivo di tutte le varie fasi, sono:

✓ Inizio **17/1/2027**. Finale Territoriale **17-18/4/2027**.

Si precisa che le date potrebbero subire variazioni in funzione del numero di squadre iscritte.

3 *Iscrizione*

L'iscrizione al Campionato dovrà essere inoltrata sul portale FIPAV (vedi art. 3 del C.U.1) entro il **19/12/2026**

Le società dovrà provvedere:

➔ alla compilazione del Modulo di Iscrizione, inserendo tutti i dati richiesti;

➔ al versamento, con bonifico bancario, delle Quote di Iscrizione per un totale di **€ 12,00** (Tassa d'Iscrizione € 6,00 + Diritti di Segreteria € 6,00);

➔ alla stampa e alla trasmissione del Modulo d'Iscrizione, debitamente firmato dal Presidente, via e-mail all'indirizzo campionati@fipavvenezia.it

Potranno essere accettate le iscrizioni inoltrate il ***giorno successivo alla scadenza****, solamente dopo aver provveduto al versamento della penale pari al 50% della quota d'iscrizione.*

4 *Contributo Gare / Tassa di Spostamento / Omologazione Campi*

Questi di seguito i Contributi e Tasse previste:

FIPAV - Comitato Territoriale VENEZIA
Via del Gazzato, 4 - 30174 Mestre VE
Tel. 041.5648812 (martedì pom.) P.Iva: 01382321006
comitato@fipavvenezia.it / www.fipavvenezia.it

- ➔ Tassa Gara per ogni singolo incontro è di **€ 1,50**;
- ➔ Richiesta di spostamento gara (data, orario o campo) è di **€ 0,00**
- ➔ Omologazione campo: **€ 60,00**

5 *Giorni ed Orari di Gara*

Giorno di gara: **DOMENICA**.

6 *Campo di gioco e Altezza della Rete*

Dimensioni del campo: **mt 6x12**.
Altezza della rete: **mt 1,95**

7 *Durata degli Incontri e Classifica*

FORMULA "A TEMPO" (ad eccezione della giornata di Finale)
Gli incontri si disputeranno con la formula di due set sulla distanza dei 12 minuti l'uno.
Sarà ammesso il risultato di parità al termine del set.
Allo scadere del tempo il punto in corso NON sarà valido.

TIME OUT: NON si potrà fare uso di timeout.
Il **PUNTEGGIO** per la classifica verrà assegnato con:

- ➔ ogni set vinto da diritto a due punti in classifica
- ➔ un punto per il pareggio
- ➔ zero per la sconfitta.

La **CLASSIFICA**, a parità di punti, terrà conto:

- ➔ 1) numero di gare vinte (la gara si intenderà vinta quando si otterranno almeno tre punti in classifica in una gara)
- ➔ 2) numero di set vinti (meglio vincere e perdere un set che pareggiare in entrambi)
- ➔ 3) quoziente punti fatti/punti subiti

In caso di rinuncia alla gara si applicherà il punteggio più sfavorevole set 0/2 punteggio 0/50

FORMULA "A PUNTI" (solo per la giornata di Finale)
Gli incontri si disputeranno sulla distanza dei 2 set vinti su 3 ai 15 punti (con vantaggio di almeno due punti); eventuale terzo set sempre ai 15 punti (con vantaggio di almeno due punti) con sorteggio e cambio campo agli 8 punti.
TIME OUT: E' possibile chiamare due time out per squadra per ogni set

8 *Formula di Svolgimento*

La formula sarà resa nota al termine delle iscrizioni.

9 Servizio arbitrale

➔ **Gare senza Arbitro:** Le **decisioni di gioco sono assunte direttamente dai bambini**, nel rispetto delle regole e del fair-play. In caso di dubbio, i giocatori si confrontano per trovare una soluzione condivisa. Gli eventuali adulti presenti non intervengono nelle decisioni di gioco, ma possono, in caso di difficoltà, supportare i bambini nel trovare autonomamente una soluzione, nello spirito dell'auto arbitraggio.

➔ I bambini aggiornano autonomamente il segnapunti durante la gara

➔ **Finale 1°- 4° posto:** sarà coperta da **ARBITRO FEDERALE**

10 Visite mediche di idoneità agonistica

Per tutti gli atleti che partecipano all'attività promozionale di volley S3 dai **6 agli 11 anni** è sufficiente il certificato di stato di buona salute rilasciato dal medico di base dell'atleta o da uno specialista in Medicina dello Sport.

11 Allenatori

Ogni squadra dovrà obbligatoriamente presentare uno SMART COACH, regolarmente tesserato e vincolato a titolo gratuito ed inserito nel documento ufficiale CAMP 3. Ogni smart coach potrà essere vincolato con un massimo di 3 società. In caso di società con più squadre partecipanti alle fasi Territoriali del Campionato, sarà consentita la presenza a condurle a tecnici che abbiano almeno la qualifica di ALLIEVO ALLENATORE PRATICANTE (oltre alla presenza di uno Smart Coach per la prima squadra iscritta).

12 Istanze

Non sono ammesse istanze in alcuna fase.

13 Controllo Documentazione

Vale il concetto di controllo reciproco, in base al quale ciascun tecnico verificherà ed effettuerà le procedure di riconoscimento della squadra avversaria.

14 Documentazione concentramenti

Tutta la documentazione riferita allo svolgimento dei concentramenti dovrà essere caricata a portale dalla **società organizzatrice** con le stesse modalità previste per tutti i campionati.

Questi i documenti da caricare a portale, con le specifiche dei file **OBBLIGATORI** da caricare (vedi tabella sottoriportata - freccia in rosso per i documenti obbligatori):

- Modello **CAMP 3** (una parte delle squadre partecipanti ai concentramenti)
- Modello **CAMP 3** (le squadre non incluse nell'invio di cui sopra)

FIPAV - Comitato Territoriale VENEZIA
Via del Gazzato, 4 - 30174 Mestre VE
Tel. 041.5648812 (martedì pom.) P.Iva: 01382321006
comitato@fipavvenezia.it / www.fipavvenezia.it

- Mod. **CAMPRISOC** per addetto BLSD;
- **REFERTI GARA CARTACEI** dei **CONCENTRAMENTI 3x3** oppure **4x4;**

P.S.: la voce **"SEGNALAZIONE su CONCENTRAMENTI 3X3 o 4X4" (NON OBBLIGATORIA)** potrà essere utilizzata dalle società partecipanti per eventuali **segnalazioni sull'andamento del concentramento**. L'invio sarà, per qualsiasi società richiedente, a carico della società organizzatrice del concentramento.

N.B.: nelle due voci "CAMP 3", può essere caricata anche una suddivisione differente di camp3 (ad es. per un concentramento a 4 squadre con 12 gare disputate, possono essere caricati nelle due voci "Camp3" questi documenti: 10+2 o 8+4 o 6+6 ecc.)

ord.	Descrizione	Sigla
1	Rapporto Gara ARBITRI ASSOCIATI (obbligatorio ad esclusione dei camp. 3x3 e 4x4)	RAA
2	CAMP3 (obbligatorio)	C
3	CAMPRISOC (obbligatorio)	CS
4	Varie	vv
5	Versamenti	V
6	Autocertificazioni	A
7	Referto cartaceo (in caso di problemi con referto elettronico)	Re
8	Referti gara cartacei 3x3 o 4x4 (obbligatorio per campionati 3x3 o 4x4)	RCo
9	Segnalazione su Concentramenti 3x3 o 4x4	SCo

15 Norme tecniche

- E' obbligatorio l'uso del **SERVIZIO DAL BASSO**;
- Ogni giocatore dispone di tre avvii consecutivi del gioco, indipendentemente dall'esito delle azioni. Ogni azione assegna un punto e, al termine dei tre tentativi, l'avvio passa alla squadra avversaria
- Ad ogni cambio del diritto di avvio del gioco, tutti i giocatori effettuano una rotazione obbligatoria in senso orario. In presenza di giocatori in attesa, il giocatore che dovrebbe effettuare l'avvio viene sostituito dal compagno fuori dal campo da più tempo, che acquisisce il diritto ai successivi tre avvii;
- il giocatore che è in battuta o che ha appena finito il suo turno di servizio è in 2a linea: non può effettuare il muro né attaccare dalla 1a linea; è consigliabile, laddove gli aspetti organizzativi lo consentono, segnare la linea di 2m che delimita 1a e 2a linea;
- E' obbligatorio che **tutti gli/le atleti/e entrino in campo a rotazione rispettando il turno d'ingresso**;
- E' obbligatorio rispettare la **ROTAZIONE IN SENSO ORARIO** dei giocatori in campo e del giro in battuta;
- Gli atleti dovranno mantenere la **ZONA DI POSIZIONE** loro assegnata all'inizio dell'azione, per tutta la durata dell'azione
- **REFERTI DI GARA:** scaricabili sul sito - pagina campionato U11 4x4.

FIPAV - Comitato Territoriale VENEZIA
Via del Gazzato, 4 - 30174 Mestre VE
Tel. 041.5648812 (martedì pom.) P.Iva: 01382321006
comitato@fipavvenezia.it / www.fipavvenezia.it

FORMULA A TEMPO	FORMULA A PUNTI
u	pubblicato successivamente



FIPAV VENEZIA

CAMPIONATO U11 4x4 RED

IMPIANTO: _____ DATA_____

GARA N. _____ SQUADRA A _____ SQUADRA B _____ ORA INIZIO GARA _____

squadra A o B_____1° SET_____squadra A o B | squadra A o B_____2° SET_____squadra A o B

ORDINE BATTUTA

ORDINE BATTUTA:
Inserire sulle caselle grigie sotto "ordine battuta" il numero del giocatore quando, nella prima rotazione, va a battere e verificare poi che l'ordine sia corretto nelle rotazioni successive. Quando il giocatore inizia il suo turno in battuta barrare la casella bianca accanto con "/" e quando lo termina chiudere la casella con "\" formando quindi una "X".

CONFERMA RISULTATO

VINCE SQUADRA A o B _____ per ___ sets a ___

FIRMA ALLENAT/DIRIG. SQUADRA A (cognome e nome leggibile) _____

FIRMA ALLENAT/DIRIG. SQUADRA B (cognome e nome leggibile) _____

RESOCONTO:
squadra A: squadra B:
PUNTI PUNTI
1
2

1

FIPAV - Comitato Territoriale VENEZIA
Via del Gazzato, 4 - 30174 Mestre VE
Tel. 041.5648812 (martedì pom.) P.Iva: 01382321006
comitato@fipavvenezia.it / www.fipavvenezia.it

CAMPIONATI DI CATEGORIA - Indizione nr 18

CAMPIONATO UNDER 11 6x6 (MISTO)

Link diretto al sito del Comitato: ***https://www.fipavvenezia.it/v-campionati-u116x6/***

La Federazione Italiana Pallavolo indice ed il Comitato Territoriale VENEZIA organizza il Campionato Under 11 6x6 (MISTO) per l'anno 2026/2027.

1 *Limiti di Età*

Possono partecipare al Campionato tutti gli atleti/e nati/e dagli anni **2016** al **2018**. Potranno essere iscritti a referto fino ad un massimo di ***14*** **atleti/e**.

2 *Periodo di Svolgimento*

Le date di svolgimento del Campionato in questione, comprensivo di tutte le varie fasi, sono:

➔ Inizio **9/1/2027**. Finale Territoriale **22-23/5/2027**.

Si precisa che le date potrebbero subire variazioni in funzione del numero di squadre iscritte.

3 *Iscrizione*

L'iscrizione al Campionato dovrà essere inoltrata sul portale FIPAV (vedi art. 3 del C.U.1) entro il **12/12/2026.**

Le società dovrà provvedere:

✓ alla compilazione del Modulo di Iscrizione, inserendo tutti i dati richiesti;

✓ al versamento, con bonifico bancario, delle Quote di Iscrizione per un totale di **€ 12,00** (Tassa d'Iscrizione € 6,00 + Diritti di Segreteria € 6,00);

✓ alla stampa e alla trasmissione del Modulo d'Iscrizione, debitamente firmato dal Presidente, via e-mail all'indirizzo campionati@fipavvenezia.it

Potranno essere accettate le iscrizioni inoltrate il ***giorno successivo alla scadenza****, solamente dopo aver provveduto al versamento della penale pari al 50% della quota d'iscrizione.*

4 *Contributo Gare / Tassa di Spostamento / Omologazione Campi*

Questi di seguito i Contributi e Tasse previste:

➔ La tassa gara prevista per ogni singolo incontro, con **ARBITRO FEDERALE**, è di **€ 15,00** .

FIPAV - Comitato Territoriale VENEZIA
Via del Gazzato, 4 - 30174 Mestre VE
Tel. 041.5648812 (martedì pom.) P.Iva: 01382321006
comitato@fipavvenezia.it / www.fipavvenezia.it

➔ Per ogni gara disputata con **ARBITRO ASSOCIATO**, la squadra in casa non paga la tassa gara; la squadra in trasferta pagherà la tassa gara di **€ 10,00**. Su richiesta della società ospitante è possibile richiedere il servizio arbitrale (arbitro federale invece dell'arbitro associato) corrispondendo un contributo pari a **€ 25,00** + gli **extra** e il **chilometraggio** sostenuto. L'importo definitivo dovrà essere saldato al Comitato in base a quanto indicato in scheda contabile.

➔ Richiesta di spostamento gara (data, orario o campo) è di **€ 5,00**;

➔ Omologazione campo: **€ 60,00**

5 *Giorni ed Orari di Gara*

Giorno di gara: **SABATO** alle 17,00.

6 *Campo di gioco e Altezza della Rete*

Le dimensioni del campo sono **mt 7 (LARGHEZZA) x 18 (LUNGHEZZA)**.
Altezza della rete: **mt 2,00 (astine incluse)**

7 *Durata degli Incontri*

Nella **FASE REGOLARE**, ogni singolo incontro avrà la durata di 3 set obbligatori ai 25 punti con la regola del rally point system. Terzo set, sempre ai 25 punti, con sorteggio e cambio campo ai 13 punti.

CLASSIFICA. Ogni squadra si aggiudicherà 1 punto per ogni set vinto.
In caso di parità vale:

➔ chi ha vinto il maggior numero di gare

➔ chi ha subito i minor punti di penalizzazione

➔ chi ha il miglior quoziente punti

Gli incontri della **FASE FINALE** si disputeranno con la formula dei "2 set vinti su 3". Eventuale terzo set sempre ai 25 punti con la regola del rally point system, con sorteggio e cambio campo ai 13 punti.

8 *Formula di svolgimento*

La formula sarà resa nota al termine delle iscrizioni.

9 *Servizio arbitrale*

➔ **Fase eliminatoria:** dovrà essere garantito dalla società ospitante utilizzando un **ARBITRO ASSOCIATO**.

➔ **Fase Finale:** sarà coperta da **ARBITRO FEDERALE**

10 *Visite mediche di idoneità agonistica*

Per tutti gli atleti che partecipano all'attività promozionale di volley S3 dai **6 agli 11 anni** è sufficiente il certificato di stato di buona salute rilasciato dal medico di base dell'atleta o da uno specialista in Medicina dello Sport.

11 *Allenatori*

Ogni squadra dovrà obbligatoriamente presentare uno **SMART COACH**, regolarmente tesserato e vincolato a titolo gratuito ed inserito nel documento ufficiale CAMP 3. Ogni smart coach potrà essere vincolato con un massimo di 3 società. In caso di società con più squadre partecipanti alle fasi Territoriali del Campionato, sarà consentita la presenza a condurle a tecnici che abbiano almeno la qualifica di ALLIEVO ALLENATORE PRATICANTE (oltre alla presenza di uno Smart Coach per la prima squadra iscritta).

10 *Norme tecniche*

- E' obbligatorio l'uso del servizio dal basso;
- E' obbligatorio che tutti gli/le atleti/e entrino in campo **(pena perdita a tavolino della gara 0-3, 00-75)**
- E' vietato l'attacco da seconda linea (posizioni 1, 5, e 6) da sopra la rete

Gli atleti dovranno mantenere la zona di posizione loro assegnata all'inizio dell'azione cercando di far svolgere la funzione di palleggiatore all'atleta in zona 3. A chiarimento della citata norma tecnica si ribadisce che l'arbitro a **sua completa totale ed esclusiva discrezione**

D E V E

sanzionare il fallo qualora atleti/e non mantengano la posizione in campo e quando la squadra fa svolgere appositamente la funzione di palleggiatore ad atleta diverso da quello in zona tre.

Se il fallo di mancato rispetto della zona di posizione in campo è dovuto al susseguirsi dell'azione (esempio un batti e ribatti con un atleta a terra, oppure un recupero di palla all'esterno dell'area di gioco) la squadra in difetto dovrà risistemarsi non appena possibile (**sempre a discrezione del direttore di gara**) secondo l'esatta posizione di gioco di inizio azione. Dovrà, invece, essere ***sempre fischiato il fallo*** qualora la squadra cambi posizione per scelta tecnica, con incroci di atleti lateralmente o verticalmente.

Quando si tratta di errore di ricezione, evidentemente, il fallo non deve essere fischiato; quando **a discrezione dell'arbitro** si percepisce che non si tratta di un errore, ma di una scelta l'arbitro deve fischiare il fallo, **anche se si tratta della "prima volta".**

Si ribadisce, soprattutto agli allenatori, lo spirito della norma tecnica che è quello di **non creare** specializzazioni in atleti/e di così giovane età.

FIPAV - Comitato Territoriale VENEZIA
Via del Gazzato, 4 - 30174 Mestre VE
Tel. 041.5648812 (martedì pom.) P.Iva: 01382321006
comitato@fipavvenezia.it / www.fipavvenezia.it

CAMPIONATI DI CATEGORIA - Indizione nr 19

CAMPIONATO COPPA VENEZIA MASCHILE

Link diretto al sito del Comitato: ***https://www.fipavvenezia.it/v-campionati-1divmcv/***

La Federazione Italiana Pallavolo indice ed il Comitato Territoriale VENEZIA organizza il Campionato COPPA VENEZIA MASCHILE per l'anno 2026/2027.

ATLETI: Il campionato deve essere considerato come attività di preparazione alla ***1^ Divisione Maschile***. Possono partecipare atleti regolarmente tesserati per la stagione 2026/2027 **che non abbiano preso parte a nessun'altra gara di altri campionati di Serie superiore (CM, DM, Coppa Veneto).**

1 *Periodo di Svolgimento*

Le date di svolgimento del Campionato in questione, comprensivo di tutte le varie fasi, sono dal **19-20/9/2026** al **29/11/2026.** Si precisa che le date potrebbero subire variazioni in funzione del numero di squadre iscritte.

2 *Iscrizione*

L'iscrizione al Campionato dovrà essere inoltrata entro il **14/9/2026** sul portale FIPAV (vedi art. 3 del C.U.1) provvedendo:

➔ alla compilazione del Modulo di Iscrizione, inserendo tutti i dati richiesti;
➔ al versamento, con bonifico bancario, delle Quote di Iscrizione per un totale di **€ 52,00** (Tassa d'Iscrizione € 52,00 + Diritti di Segreteria € 0,00);
➔ alla stampa e alla trasmissione del Modulo d'Iscrizione, debitamente firmato dal Presidente, via e-mail all'indirizzo campionati@fipavvenezia.it

*Potranno essere accettate le iscrizioni inoltrate il **giorno successivo alla scadenza**, solamente dopo aver provveduto al versamento della penale pari al 50% della quota d'iscrizione.*

3 *Contributo Gare / Tassa di Spostamento / Omologazione Campi*

➔ La tassa gara prevista per ogni singolo incontro è di **€ 20,00**.
➔ Richiesta di spostamento gara (data, orario o campo) è di **€ 21,00**

FIPAV - Comitato Territoriale VENEZIA
Via del Gazzato, 4 - 30174 Mestre VE
Tel. 041.5648812 (martedì pom.) P.Iva: 01382321006
comitato@fipavvenezia.it / www.fipavvenezia.it

➔ Omologazione campo: **€ 60,00**

4 *Giorni ed Orari di Gara*

Sono ammesse le giornate di gioco del **sabato, della domenica e infrasettimanali**; per le gare infrasettimanali l'orario previsto di inizio gara sarà, salvo accordi, dalle 20:00 alle 21:00.

5 *Altezza della Rete*

Tutti gli incontri del Campionato devono essere disputati con la rete posta a **mt. 2,43.**

6 *Durata degli Incontri e Classifica*

Tutte le partite devono essere disputate al meglio di 3 set su 5 con il Rally Point System. Per la classifica si applica il seguente sistema di punteggio: 3 punti alla vittoria per 3-0 e 3-1 – 2 punti alla vittoria per 3-2 – 1 punto alla sconfitta per 2-3 – 0 punti alla sconfitta per 1-3 e 0-3

7 *Formula di Svolgimento*

La formula sarà resa nota al termine delle iscrizioni.

8 *Servizio arbitrale*

Tutti gli incontri saranno coperti da **ARBITRO FEDERALE**.

9 *Ranking per compilazione dei gironi*

Vedi art. 40 del C.U. 1

RANKING 1DM 2025/2026 (utilizzato per gironi CVM)		
1	06.027.0168	AICS VOLLEY CLODIA
2	06.027.0216	MESTRE VOLLEY CENTER
3	06.027.0197	TERRAGLIO VOLLEY
4	06.027.0002	C.U.S. VENEZIA
5	06.027.0213	VOLLEY TEAM CLUB
6	06.027.0197	TERRAGLIO VOLLEY

FIPAV - Comitato Territoriale VENEZIA
Via del Gazzato, 4 - 30174 Mestre VE
Tel. 041.5648812 (martedì pom.) P.Iva: 01382321006
comitato@fipavvenezia.it / www.fipavvenezia.it

CAMPIONATI DI CATEGORIA - Indizione nr 20

NORME CAMPIONATO 1^ DIVISIONE MASCHILE

Link diretto al sito del Comitato: ***https://www.fipavvenezia.it/v-campionati-1divm/***

La Federazione Italiana Pallavolo indice ed il Comitato Territoriale VENEZIA organizza il Campionato 1^ DIVISIONE MASCHILE per l'anno 2026/2027.

1 Periodo di Svolgimento

Le date di svolgimento del Campionato in questione, comprensivo di tutte le varie fasi, sono dal **9/1/2027** al **15/5/2027.** Si precisa che le date potrebbero subire variazioni in funzione del numero di squadre iscritte.

2 Iscrizione

L'iscrizione al Campionato dovrà essere inoltrata entro il **14/12/2026** sul portale FIPAV (vedi art. 3 del C.U.1) provvedendo:

➔ alla compilazione del Modulo di Iscrizione, inserendo tutti i dati richiesti;
➔ al versamento, con bonifico bancario, delle Quote di Iscrizione per un totale di **€ 144,00** (Tassa d'Iscrizione € 100,00 + Diritti di Segreteria € 44,00);
➔ alla stampa e alla trasmissione del Modulo d'Iscrizione, debitamente firmato dal Presidente, via e-mail all'indirizzo campionati@fipavvenezia.it

*Potranno essere accettate le iscrizioni inoltrate il **giorno successivo alla scadenza**, solamente dopo aver provveduto al versamento della penale pari al 50% della quota d'iscrizione.*

3 Contributo Gare / Tassa di Spostamento / Omologazione Campi

➔ La tassa gara prevista per ogni singolo incontro è di **€ 60,00**.
➔ Richiesta di spostamento gara (data, orario o campo) è di **€ 45,00**
➔ Omologazione campo: **€ 60,00**

4 Giorni ed Orari di Gara

Giorno di gara: **SABATO.** Per favorire le designazioni arbitrali si suggeriscono i seguenti orari di inizio gara alle società: preferibilmente 20.00-20.30-21.00 (in alternativa 17.00 – 17.30)

FIPAV - Comitato Territoriale VENEZIA
Via del Gazzato, 4 - 30174 Mestre VE
Tel. 041.5648812 (martedì pom.) P.Iva: 01382321006
comitato@fipavvenezia.it / www.fipavvenezia.it

5 Altezza della Rete

Tutti gli incontri del Campionato devono essere disputati con la rete posta a **mt. 2,43.**

6 Durata degli Incontri e Classifica

Tutte le partite devono essere disputate al meglio di 3 set su 5 con il Rally Point System. Per la classifica si applica il seguente sistema di punteggio: 3 punti alla vittoria per 3-0 e 3-1 – 2 punti alla vittoria per 3-2 – 1 punto alla sconfitta per 2-3 – 0 punti alla sconfitta per 1-3 e 0-3

7 Formula di Svolgimento

La formula della **prima fase** sarà resa nota al termine delle iscrizioni.

Seconda fase:

Le prime 4 squadre parteciperanno ai **Play Off** con semifinale A/R e finale prevista per il **16 maggio 2027**

8 Servizio arbitrale

Tutti gli incontri saranno coperti da **ARBITRO FEDERALE**.

9 Promozioni in serie D regionale

Verranno comunicate ufficialmente dal Comitato Regionale Veneto prima dell'inizio dei Campionati Regionali di Serie C e D.

10 Ranking per compilazione dei gironi

Vedi art. 40 del C.U. 1

RANKING 1DM 2025/2026 (utilizzato per gironi 1DM)		
1	06.027.0168	AICS VOLLEY CLODIA
2	06.027.0216	MESTRE VOLLEY CENTER
3	06.027.0197	TERRAGLIO VOLLEY
4	06.027.0002	C.U.S. VENEZIA
5	06.027.0213	VOLLEY TEAM CLUB
6	06.027.0197	TERRAGLIO VOLLEY

FIPAV - Comitato Territoriale VENEZIA
Via del Gazzato, 4 - 30174 Mestre VE
Tel. 041.5648812 (martedì pom.) P.Iva: 01382321006
comitato@fipavvenezia.it / www.fipavvenezia.it

CAMPIONATI DI CATEGORIA - Indizione nr 21

NORME CAMPIONATO UNDER 12 MASCHILE 4x4

Link diretto al sito del Comitato: ***https://www.fipavvenezia.it/v-campionati-u12m4x4/***

La Federazione Italiana Pallavolo indice ed il Comitato Territoriale VENEZIA organizza il Campionato Under 12 Maschile 4x4 per l'anno 2026/2027.

1 *Limiti di Età*

Possono partecipare al Campionato tutti gli atleti nati negli anni dal **2015** al **2016.**
Le squadre devono essere composte da un minimo di 5 giocatori ad un massimo di 6 giocatori (vedi punto 7).

2 *Periodo di Svolgimento*

Le date di svolgimento del Campionato in questione, comprensivo di tutte le varie fasi, sono:

➔ Inizio **10/10/2026**. Finale Territoriale **12-13/12/2026**.

Si precisa che le date potrebbero subire variazioni in funzione del numero di squadre iscritte.

3 *Iscrizione*

L'iscrizione al Campionato dovrà essere inoltrata sul portale FIPAV (vedi art. 3 del C.U.1) entro il **26/9/2026.**

Le società dovrà provvedere:

✓ alla compilazione del Modulo di Iscrizione, inserendo tutti i dati richiesti;

✓ al versamento, con bonifico bancario, delle Quote di Iscrizione per un totale di **€ 12,00** (Tassa d'Iscrizione € 6,00 + Diritti di Segreteria € 6,00);

✓ alla stampa e alla trasmissione del Modulo d'Iscrizione, debitamente firmato dal Presidente, via e-mail all'indirizzo campionati@fipavvenezia.it

*Potranno essere accettate le iscrizioni inoltrate il **giorno successivo alla scadenza**, solamente dopo aver provveduto al versamento della penale pari al 50% della quota d'iscrizione.*

4 Contributo Gare / Tassa di Spostamento / Omologazione Campi

Questi di seguito i Contributi e Tasse previste:

- ➔ Tassa Gara per ogni singolo incontro è di **€ 1,50**;
- ➔ Richiesta di spostamento gara (data, orario o campo) è di **€ 0,00**
- ➔ Omologazione campo: **€ 60,00**

5 Giorni ed Orari di Gara

Giorno di gara: **SABATO** alle 17.00.

6 Campo di gioco e Altezza della Rete

Le dimensioni del campo sono **mt 6 x 14**.
La rete deve essere posta a **mt. 2,05**.

7 Composizione delle squadre e durata degli Incontri

Le squadre devono essere composte da un **minimo di 5 giocatori ad un massimo di 6 giocatori**, tutti coinvolti nel gioco con il sistema del cambio ad ogni rotazione del servizio (4 in campo con rotazione obbligatoria al servizio). Non possono partecipare alle gare squadre composte da soli 4 atleti.

Nel caso in cui una squadra, a seguito di **infortunio**, resti con soli 4 atleti, la gara non potrà continuare e la squadra in difetto sarà dichiarata incompleta. Il set in corso e gli eventuali set successivi saranno omologati a favore dell'altra squadra; ovviamente la squadra dichiarata incompleta manterrà comunque eventuali set e punti acquisiti sino a quel momento.

Esempio: gara A contro B; sul punteggio di 2 set a 0 (15-10 15-11) e 8 a 7 nel terzo set, la squadra A resta incompleta; a quel punto la gara viene interrotta e viene omologata con il risultato di 2 a 1 a favore della squadra A con i parziali di 15-10 15-11 8-15) e in classifica la squadra A prende 3 punti (2 set vinti + la vittoria) e la squadra B prende 1 punto (set vinto).

Si giocheranno comunque **3 set a 15 punti**; nel caso di punteggio di 14 a 14 il set si concluderà comunque a 15 punti; nel terzo set si effettua il cambio campo ad 8 punti. Il punteggio per la classifica verrà assegnato con:

- 1 punto per ogni set vinto;
- Ulteriore punto per la vittoria.

In caso di rinuncia alla gara si applicherà il punteggio più sfavorevole set 0/3 punteggio 0/45.

Nella **Final Four,** le gare si disputano con la formula di 2 set vinti su 3 e quindi sul punteggio di 2-0 o 0-2 il terzo set non sarà disputato
In caso di rinuncia alla gara si applicherà il punteggio più sfavorevole set 0/2 punteggio 0/30.

8 Formula di svolgimento

La formula sarà resa nota al termine delle iscrizioni.

9 Servizio arbitrale

➔ **Prima Fase: Gare senza Arbitro Federale:** Per tutta la durata del torneo il servizio arbitrale dovrà essere organizzato dalle **SOCIETA' OSPITANTI.** In ordine di preferenza, le gare potranno essere arbitrate da atleti/e, allenatori/rici, dirigenti, atlete/i u11 non impegnati nella gara oppure nessun arbitraggio;
➔ **Fase Finale** sarà coperta da **ARBITRO FEDERALE**

10 Visite mediche di idoneità agonistica

Ai sensi della legge nazionale e dalle relative leggi regionali (ove esistenti), tutti gli atleti tesserati, compresi quelli "in prova", devono essere **OBBLIGATORIAMENTE** in possesso di certificato medico agonistico ai sensi del D.M. 18 febbraio 1982 ("Norme per la tutela sanitaria dell'attività sportiva agonistica").

11 Allenatori

Il tesserato con qualifica di ***SMART COACH*** potrà essere inserito a Camp3 . In questo caso non sarà obbligatoria la presenza del Primo Allenatore.

12 Norme tecniche

- ➔ **Non esiste la linea d'attacco e dopo il lancio per l'esecuzione del servizio sarà possibile posizionarsi in qualsiasi zona del proprio campo**.
- ➔ Il campo da gioco sarà convenzionalmente suddiviso in **4 zone numerate** (fronte alla rete) a partire da zona 1, area difensiva a destra, zona 2 area d'attacco a destra, zona 3 area d'attacco a sinistra e zona 4 area difensiva a sinistra.
- ➔ La **successione al servizio è obbligatoria** e da effettuarsi al conseguimento del Cambio Palla. Il cambio in battuta avviene tramite la rotazione della squadra in senso orario prevedendo l'uscita dal campo del giocatore in zona di difesa a sinistra (zona 4) e l'ingresso del giocatore che in quel momento è fuori (o di uno dei due giocatori fuori dal campo di gioco), dalla zona di attacco a

sinistra (zona 3). Il giocatore che ha eseguito il servizio, nella stessa azione, può attaccare ma non può andare a murare l'attacco avversario. Nell'azione successiva di cambio palla, il giocatore che viene a trovarsi in zona 1, che nell'azione precedente ha eseguito il servizio, svolge la funzione di alzatore e non può andare a murare.

- ➔ Nella **fase break**, le funzioni tattiche sono da considerarsi libere da qualsiasi vincolo e qualsiasi giocatore può svolgere qualsiasi funzione tattica perché non esiste il fallo di posizione.
- ➔ **Non** esiste il ruolo del **Libero**.
- ➔ La **battuta dovrà essere eseguita obbligatoriamente impattando la palla al di sotto della spalla** in qualunque forma esecutiva. La mancata osservanza di tale norma comporta la perdita del punto.

13 Referto gara



FIPAV VENEZIA CAMPIONATO _____ 4x4 2026/27

IMPIANTO: _____ DATA_____

GARA N. _____ SQUADRA A _____ SQUADRA B _____ ORA INIZIO GARA _____

squadra A o B_____1° SET_____squadra A o B | squadra A o B_____2° SET_____squadra A o B

squadra A o B_____3° SET_____squadra A o B | (cambio campo)_____squadra A o B

ORDINE BATTUTA: Inserire sulle caselle grigie sotto "ordine battuta" il numero del giocatore quando, nella prima rotazione, va a battere e verificare poi che l'ordine sia corretto nelle rotazioni successive. Quando il giocatore inizia il suo turno in battuta barrare la casella bianca accanto con "/" e quando lo termina chiudere la casella con "\" formando quindi una "X".

CONFERMA RISULTATO

VINCE SQUADRA A o B _____ per ___ sets a ___

FIRMA ALLENATORE/DIRIG. SQUADRA A (cognome e nome leggibile) _____

FIRMA ALLENATORE/DIRIG. SQUADRA B (cognome e nome leggibile) _____

RESOCONTO: squadra A: squadra B:

PUNTI PUNTI
1
2
3

1

FIPAV - Comitato Territoriale VENEZIA
Via del Gazzato, 4 - 30174 Mestre VE
Tel. 041.5648812 (martedì pom.) P.Iva: 01382321006
comitato@fipavvenezia.it / www.fipavvenezia.it

CAMPIONATI DI CATEGORIA - Indizione nr 22

NORME CAMPIONATO UNDER 12 MASCHILE 6x6

Link diretto al sito del Comitato: ***https://www.fipavvenezia.it/v-campionati-u12m6x6/***

La Federazione Italiana Pallavolo indice ed il Comitato Territoriale VENEZIA organizza il Campionato Under 12 Maschile 6x6 per l'anno 2026/2027.

1 *Limiti di Età*

possono partecipare al Campionato tutti gli atleti nati negli anni dal **2015** al **2016.**
Potranno essere iscritti a referto fino ad un massimo di *12* atleti.

2 *Periodo di Svolgimento*

Le date di svolgimento del Campionato in questione, comprensivo di tutte le varie fasi, sono:
➔ Inizio **16/1/2027**. Finale Territoriale **30/5/2027**.
Si precisa che le date potrebbero subire variazioni in funzione del numero di squadre iscritte.

3 *Iscrizione*

L'iscrizione al Campionato dovrà essere inoltrata sul portale FIPAV (vedi art. 3 del C.U.1) entro il **19/12/2026.**

Le società dovrà provvedere:
✓ alla compilazione del Modulo di Iscrizione, inserendo tutti i dati richiesti;
✓ al versamento, con bonifico bancario, delle Quote di Iscrizione per un totale di **€ 12,00** (Tassa d'Iscrizione € 6,00 + Diritti di Segreteria € 6,00);
✓ alla stampa e alla trasmissione del Modulo d'Iscrizione, debitamente firmato dal Presidente, via e-mail all'indirizzo campionati@fipavvenezia.it

*Potranno essere accettate le iscrizioni inoltrate il **giorno successivo alla scadenza**, solamente dopo aver provveduto al versamento della penale pari al 50% della quota d'iscrizione.*

FIPAV - Comitato Territoriale VENEZIA
Via del Gazzato, 4 - 30174 Mestre VE
Tel. 041.5648812 (martedì pom.) P.Iva: 01382321006
comitato@fipavvenezia.it / www.fipavvenezia.it

4 Contributo Gare / Tassa di Spostamento / Omologazione Campi

Questi di seguito i Contributi e Tasse previste:

➔ La tassa gara prevista per ogni singolo incontro, con **ARBITRO FEDERALE**, è di **€ 15,00**.

➔ Per ogni gara disputata con **ARBITRO ASSOCIATO**, la squadra in casa non paga la tassa gara; la squadra in trasferta pagherà la tassa gara di **€ 10,00**. Su richiesta della società ospitante è possibile richiedere il servizio arbitrale (arbitro federale invece dell'arbitro associato) corrispondendo un contributo pari a **€ 25,00 + gli extra e il chilometraggio sostenuto**. L'importo definitivo dovrà essere saldato al Comitato in base a quanto indicato in scheda contabile.

➔ Richiesta di spostamento gara (data, orario o campo) è di **€ 5,00**

➔ Omologazione campo: **€ 60,00**

5 Giorni ed Orari di Gara

Giorno di gara: **SABATO** alle 17.00.

6 Campo di gioco e Altezza della Rete

Le dimensioni del campo sono **mt 7 x 18**.

La rete deve essere posta a **mt. 2,05**.

7 Durata degli Incontri

Prima fase: gare sulla distanza dei 4 set obbligatori a 25 con la regola del Rally Point System, con questi punteggi per le squadre:

➔ **4/0 o 3/1** : 3 punti alla squadra vincente / 1 punto alla squadra perdente

➔ **2/2** : 2 punti ad entrambe le squadre

N.B. x referto elettronico: non deve essere considerata la richiesta di sorteggio prima del quarto set.

In caso di rinuncia alla gara si applicherà il punteggio più sfavorevole set 0/4 punteggio 0/100

Nei turni ad **ELIMINAZIONE DIRETTA** le gare si disputano con la formula di 3 set vinti su 5.

In caso di rinuncia alla gara si applicherà il punteggio più sfavorevole set 0/3 punteggio 0/75.

8 Formula di svolgimento

La formula sarà resa nota al termine delle iscrizioni.

9 Servizio arbitrale

➔ **Prima Fase** dovrà essere garantito dalla società ospitante utilizzando un **ARBITRO ASSOCIATO**.

➔ **Fase Finale** sarà coperta da **ARBITRO FEDERALE**

10 Visite mediche di idoneità agonistica

Ai sensi della legge nazionale e dalle relative leggi regionali (ove esistenti), tutti gli atleti tesserati, compresi quelli "in prova", devono essere **OBBLIGATORIAMENTE** in possesso di certificato medico agonistico ai sensi del D.M. 18 febbraio 1982 ("Norme per la tutela sanitaria dell'attività sportiva agonistica").

11 Allenatori

Il tesserato con qualifica di ***SMART COACH*** potrà essere inserito a Camp3 . In questo caso non sarà obbligatoria la presenza del Primo Allenatore.

12 Norme tecniche

➔ E' obbligatorio l'uso del **servizio dal basso**;

➔ Dalla stagione 2024/25 non è più sanzionato fallo nel caso in cui il palleggio non venga effettuato esclusivamente dall'atleta in zona 3.

➔ **Sono concessi quindi, come da regolamento federale, gli spostamenti dei giocatori dopo la battuta.**

➔ Si ribadisce comunque, soprattutto per gli allenatori, che lo spirito dell'attività U12, è quello di non creare eccessive specializzazioni in atleti/e di così giovane età.

FIPAV - Comitato Territoriale VENEZIA
Via del Gazzato, 4 - 30174 Mestre VE
Tel. 041.5648812 (martedì pom.) P.Iva: 01382321006
comitato@fipavvenezia.it / www.fipavvenezia.it

CAMPIONATI DI SERIE - Indizione nr 23

NORME CAMPIONATO UNDER 13 MASCHILE INTERPROVINCIALE (Padova e TrevisoBelluno)

Link diretto al sito del Comitato: ***https://www.fipavvenezia.it/v-campionati-u13m6x6-interp/***

La Federazione Italiana Pallavolo indice ed il Comitato Territoriale Venezia organizza il Campionato Nazionale Under 13 Maschile (6vs6) per l'anno 2026/2027, valevole per l'assegnazione del titolo di Campione Regionale Veneto. Il Campionato si articola in varie fasi dalla Territoriale fino alla Finale Regionale.

1 Limiti di Età

Possono partecipare gli atleti nati negli anni dal **2014** al **2016**.

2 Periodo di Svolgimento

Campionato Interprovinciale, la data di inizio sarà resa nota dal Comitato organizzatore.

Conclusione entro il **4/4/2027.**

3 Iscrizione

L'iscrizione al Campionato Interprovinciale (sia Padova che TrevisoBelluno), dovrà essere inoltrata entro il **25/10/2026** sul portale FIPAV (vedi art. 3 del C.U.1) provvedendo:

- ➔ alla compilazione del Modulo di Iscrizione, inserendo tutti i dati richiesti;
- ➔ al versamento, con bonifico bancario, delle Quote di Iscrizione per un totale di **€ 50,00** (Tassa d'Iscrizione € 50,00 + Diritti di Segreteria € 0,00);
- ➔ alla stampa e alla trasmissione del Modulo d'Iscrizione, debitamente firmato dal Presidente, via e-mail all'indirizzo campionati@fipavvenezia.it

*Potranno essere accettate le iscrizioni inoltrate entro i **successivi 5 giorni successivi alla scadenza**, solamente dopo aver provveduto al versamento della penale pari al 50% della quota d'iscrizione.*

4 Contributo Gare / Tassa di Spostamento / Omologazione Campi

- ➔ La tassa gara prevista per ogni singolo incontro è di **€ 15,00**.
- ➔ Richiesta di spostamento gara (data, orario o campo) da verificare con Comitati organizzatori
- ➔ Omologazione campo: **€ 60,00**

5 Giorni ed Orari di Gara

Campionato Interprovinciale, la formula sarà resa nota dai Comitati organizzatori.

6 Altezza della Rete

Tutti gli incontri del Campionato devono essere disputati con la rete posta a **mt. 2,15**.

7 Durata degli Incontri e Classifica

Da verificare con Comitati organizzatori.

8 Formula di Svolgimento

Campionato Interprovinciale, la formula sarà resa nota dai Comitati organizzatori.

9 Servizio arbitrale

Campionato Interprovinciale, la formula sarà resa nota dai Comitati organizzatori.

10 Servizio arbitrale

Il tesserato con qualifica di ***SMART COACH*** potrà essere inserito a Camp3 . In questo caso non sarà obbligatoria la presenza del Primo Allenatore

11 Norme tecniche

La battuta dovrà essere eseguita obbligatoriamente impattando la palla al di sotto della spalla in qualunque forma esecutiva. La mancata osservanza di tale norma comporta la perdita del punto.

Si rammenta che con l'accettazione alla partecipazione del **Campionato Interprovinciale** saranno valide (per il campionato interprovinciale) le norme/regole emanate dal Comitato Territoriale "Responsabile/Organizzatore" anche se in contrasto con norme/regole emanate dal Comitato Territoriale di Venezia. **Le Società iscritte dovranno prenderne adeguata visione**.
Nel caso di gare dirette da Arbitri Associati i referti e i rapporti gara dovranno essere inviati al Giudice Sportivo Territoriale del Comitato Territoriale "Responsabile/Organizzatore", con le modalità e tempistiche definite dai comitati organizzatori.

FIPAV - Comitato Territoriale VENEZIA
Via del Gazzato, 4 - 30174 Mestre VE
Tel. 041.5648812 (martedì pom.) P.Iva: 01382321006
comitato@fipavvenezia.it / www.fipavvenezia.it

CAMPIONATI DI SERIE - Indizione nr 24

NORME CAMPIONATO UNDER 14 MASCHILE INTERPROVINCIALE

(Padova e TrevisoBelluno)

Link diretto al sito del Comitato: ***https://www.fipavvenezia.it/v-campionati-u14m-interp/***

La Federazione Italiana Pallavolo indice ed il Comitato Territoriale VENEZIA organizza il Campionato Nazionale Under 14 Maschile per l'anno 2026/2027.

Calendario Progetto Rappresentativa U14 Maschile

Si raccomanda l'attenta programmazione delle gare del Campionato per garantire
la partecipazione degli atleti all'importante Progetto Federale.
Domenica 11/10 | Domenica 18/10 | Domenica 8/11 | Domenica 29/11 | Trofeo Raika (Venezia Day)
Domenica 20/12 | Domenica 31/01 | Domenica 14/02 | Domenica 28/02 | Domenica 14/03
U14M: Martedì 30/03 | Mercoledì 31/03
Trofeo dei Territori U14M (sede da definire): 02-03-04 Aprile 2027

1 Limiti di Età

Possono partecipare gli atleti nati negli anni dal **2013** al **2015**.

2 Periodo di Svolgimento

Campionato Interprovinciale, la data di inizio sarà resa nota dal Comitato organizzatore.

Conclusione entro il **14/3/2027.**

3 Iscrizione

L'iscrizione al Campionato Interprovinciale (sia Padova che TrevisoBelluno), dovrà essere inoltrata entro il **5/10/2026** sul portale FIPAV (vedi art. 3 del C.U.1) provvedendo:

➔ alla compilazione del Modulo di Iscrizione, inserendo tutti i dati richiesti;
➔ al versamento, con bonifico bancario, delle Quote di Iscrizione per un totale di **€ 50,00** (Tassa d'Iscrizione € 50,00 + Diritti di Segreteria € 0,00);
➔ alla stampa e alla trasmissione del Modulo d'Iscrizione, debitamente firmato dal Presidente, via e-mail all'indirizzo campionati@fipavvenezia.it

*Potranno essere accettate le iscrizioni inoltrate entro i **successivi 5 giorni successivi alla scadenza**, solamente dopo aver provveduto al versamento della penale pari al 50% della quota d'iscrizione.*

4 Contributo Gare / Tassa di Spostamento / Omologazione Campi

➔ La tassa gara e richiesta di spostamento gara (data, orario o campo) da verificare con Comitati organizzatori;

➔ Omologazione campo: **€ 60,00**

5 Giorni ed Orari di Gara

Campionato Interprovinciale, la formula sarà resa nota dai Comitati organizzatori.

6 Altezza della Rete

Tutti gli incontri della Fase Territoriale del Campionato Under 15 Maschile devono essere disputati con la rete posta a **mt. 2,24**. Le fasi regionale e nazionali saranno disputate con la rete posta a **mt. 2,35**

7 Durata degli Incontri e Classifica

Tutte le partite devono essere disputate al meglio di 3 set su 5 con il Rally Point System. Per la classifica si applica il seguente sistema di punteggio: 3 punti alla vittoria per 3-0 e 3-1 – 2 punti alla vittoria per 3-2 – 1 punto alla sconfitta per 2-3 – 0 punti alla sconfitta per 1-3 e 0-3

8 Formula di Svolgimento

Campionato Interprovinciale, la formula sarà resa nota dai Comitati organizzatori.

9 Servizio arbitrale

Campionato Interprovinciale, la formula sarà resa nota dai Comitati organizzatori.

Si rammenta che con l'accettazione alla partecipazione del **Campionato Interprovinciale** saranno valide (per il campionato interprovinciale) le norme/regole emanate dal Comitato Territoriale "Responsabile/Organizzatore" anche se in contrasto con norme/regole emanate dal Comitato Territoriale di Venezia. **Le Società iscritte dovranno prenderne adeguata visione**.
Nel caso di gare dirette da Arbitri Associati i referti e i rapporti gara dovranno essere inviati al Giudice Sportivo Territoriale del Comitato Territoriale "Responsabile/Organizzatore", con le modalità e tempistiche definite dai comitati organizzatori.

FIPAV - Comitato Territoriale VENEZIA
Via del Gazzato, 4 - 30174 Mestre VE
Tel. 041.5648812 (martedì pom.) P.Iva: 01382321006
comitato@fipavvenezia.it / www.fipavvenezia.it

CAMPIONATI DI SERIE - Indizione nr 25

NORME CAMPIONATO UNDER 15 MASCHILE INTERPROVINCIALE

(Padova e TrevisoBelluno)

Link diretto al sito del Comitato: ***https://www.fipavvenezia.it/v-campionati-u15m-interp/***

La Federazione Italiana Pallavolo indice ed il Comitato Territoriale VENEZIA organizza il Campionato Nazionale Under 15 Maschile per l'anno 2026/2027, valevole per l'assegnazione del titolo di Campione d'Italia. Il Campionato si articola in varie fasi dalla Territoriale fino alla Finale Nazionale.

Calendario Progetto Rappresentativa U15 Maschile

Si raccomanda l'attenta programmazione delle gare del Campionato per garantire la partecipazione degli atleti all'importante Progetto Federale.

Domenica 11/10 | Domenica 18/10 | Domenica 8/11 | Domenica 29/11 | Trofeo Raika (Venezia Day)
Domenica 20/12 | Domenica 31/01 | Domenica 14/02 | Domenica 28/02 | Domenica 14/03
U15M: Martedì 16/03 | Mercoledì 17/03
Aequilibrium Cup U15M (sede da definire): 19-20-21 marzo 2027

1 *Limiti di Età*

Possono partecipare gli atleti nati negli anni dal **2012** al **2015**.

2 *Periodo di Svolgimento*

Campionato Interprovinciale, la data di inizio sarà resa nota dal Comitato organizzatore.

Conclusione entro il **24/1/2027.**

3 *Iscrizione*

L'iscrizione al Campionato Interprovinciale (sia Padova che TrevisoBelluno), dovrà essere inoltrata entro il **7/9/2026** sul portale FIPAV (vedi art. 3 del C.U.1) provvedendo:

➔ alla compilazione del Modulo di Iscrizione, inserendo tutti i dati richiesti;

➔ al versamento, con bonifico bancario, delle Quote di Iscrizione per un totale di **€ 50,00** (Tassa d'Iscrizione € 50,00 + Diritti di Segreteria € 0,00);

➔ alla stampa e alla trasmissione del Modulo d'Iscrizione, debitamente firmato dal Presidente, via e-mail all'indirizzo campionati@fipavvenezia.it

N.B.: dalla seconda squadra iscritta (stesso codice societario), la TASSA D'ISCRIZIONE NON E' DOVUTA (i Diritti di Segreteria rimangono confermati)

FIPAV - Comitato Territoriale VENEZIA
Via del Gazzato, 4 - 30174 Mestre VE
Tel. 041.5648812 (martedì pom.) P.Iva: 01382321006
comitato@fipavvenezia.it / www.fipavvenezia.it

*Potranno essere accettate le iscrizioni inoltrate entro i **successivi 5 giorni successivi alla scadenza**, solamente dopo aver provveduto al versamento della penale pari al 50% della quota d'iscrizione.*

4 Contributo Gare / Tassa di Spostamento / Omologazione Campi

- ➔ La tassa gara prevista per ogni singolo incontro è di **€ 30,00**.
- ➔ Richiesta di spostamento gara (data, orario o campo) da verificare con Comitati organizzatori
- ➔ Omologazione campo: **€ 60,00**

5 Giorni ed Orari di Gara

Campionato Interprovinciale, la formula sarà resa nota dai Comitati organizzatori.

6 Altezza della Rete

Tutti gli incontri della Fase Territoriale del Campionato Under 15 Maschile devono essere disputati con la rete posta a **mt. 2,35**. Le fasi regionali e nazionali saranno disputate con la rete posta a **mt. 2,43**

7 Durata degli Incontri e Classifica

Tutte le partite devono essere disputate al meglio di 3 set su 5 con il Rally Point System. Per la classifica si applica il seguente sistema di punteggio: 3 punti alla vittoria per 3-0 e 3-1 – 2 punti alla vittoria per 3-2 – 1 punto alla sconfitta per 2-3 – 0 punti alla sconfitta per 1-3 e 0-3

8 Formula di Svolgimento

Campionato Interprovinciale, la formula sarà resa nota dai Comitati organizzatori.

9 Servizio arbitrale

Campionato Interprovinciale, la formula sarà resa nota dai Comitati organizzatori.

Si rammenta che con l'accettazione alla partecipazione del **Campionato Interprovinciale** saranno valide (per il campionato interprovinciale) le norme/regole emanate dal Comitato Territoriale "Responsabile/Organizzatore" anche se in contrasto con norme/regole emanate dal Comitato Territoriale di Venezia. **Le Società iscritte dovranno prenderne adeguata visione**.
Nel caso di gare dirette da Arbitri Associati i referti e i rapporti gara dovranno essere inviati al Giudice Sportivo Territoriale del Comitato Territoriale "Responsabile/Organizzatore", con le modalità e tempistiche definite dai comitati organizzatori.

FIPAV - Comitato Territoriale VENEZIA
Via del Gazzato, 4 - 30174 Mestre VE
Tel. 041.5648812 (martedì pom.) P.Iva: 01382321006
comitato@fipavvenezia.it / www.fipavvenezia.it

CAMPIONATI DI SERIE - Indizione nr 26

NORME CAMPIONATO UNDER 17 MASCHILE INTERPROVINCIALE

(Padova e TrevisoBelluno)

Link diretto al sito del Comitato: ***https://www.fipavvenezia.it/v-campionati-u17m-interp/***

La Federazione Italiana Pallavolo indice ed il Comitato Territoriale VENEZIA organizza il Campionato Nazionale Under 17 Maschile per l'anno 2026/2027, valevole per l'assegnazione del titolo di Campione d'Italia. Il Campionato si articola in varie fasi dalla Territoriale fino alla Finale Nazionale.

1 Limiti di Età

Possono partecipare gli atleti nati negli anni dal **2010** al **2013**.

2 Periodo di Svolgimento

Campionato Interprovinciale, la data di inizio sarà resa nota dal Comitato organizzatore.

Conclusione entro il **24/1/2027.**

3 Iscrizione

L'iscrizione al Campionato Interprovinciale (sia Padova che TrevisoBelluno), dovrà essere inoltrata entro il **7/9/2026** sul portale FIPAV (vedi art. 3 del C.U.1) provvedendo:

➔ alla compilazione del Modulo di Iscrizione, inserendo tutti i dati richiesti;
➔ al versamento, con bonifico bancario, delle Quote di Iscrizione per un totale di **€ 50,00** (Tassa d'Iscrizione € 50,00 + Diritti di Segreteria € 0,00);
➔ alla stampa e alla trasmissione del Modulo d'Iscrizione, debitamente firmato dal Presidente, via e-mail all'indirizzo campionati@fipavvenezia.it

N.B.: dalla seconda squadra iscritta (stesso codice societario), la TASSA D'ISCRIZIONE NON E' DOVUTA (i Diritti di Segreteria rimangono confermati)

*Potranno essere accettate le iscrizioni inoltrate entro i **successivi 5 giorni successivi alla scadenza**, solamente dopo aver provveduto al versamento della penale pari al 50% della quota d'iscrizione.*

4 Contributo Gare / Tassa di Spostamento / Omologazione Campi

➔ La tassa gara prevista per ogni singolo incontro è di **€ 30,00**.

FIPAV - Comitato Territoriale VENEZIA
Via del Gazzato, 4 - 30174 Mestre VE
Tel. 041.5648812 (martedì pom.) P.Iva: 01382321006
comitato@fipavvenezia.it / www.fipavvenezia.it

- ➔ Richiesta di spostamento gara (data, orario o campo) da verificare con Comitati organizzatori
- ➔ Omologazione campo: **€ 60,00**

5 *Giorni ed Orari di Gara*

Campionato Interprovinciale, la formula sarà resa nota dai Comitati organizzatori.

6 *Altezza della Rete*

Tutti gli incontri della Fase Territoriale del Campionato Under 17 Maschile devono essere disputati con la rete posta a **mt. 2,43**.

7 *Durata degli Incontri e Classifica*

Tutte le partite devono essere disputate al meglio di 3 set su 5 con il Rally Point System. Per la classifica si applica il seguente sistema di punteggio: 3 punti alla vittoria per 3-0 e 3-1 – 2 punti alla vittoria per 3-2 – 1 punto alla sconfitta per 2-3 – 0 punti alla sconfitta per 1-3 e 0-3

8 *Formula di Svolgimento*

Campionato Interprovinciale, la formula sarà resa nota dai Comitati organizzatori.

9 *Servizio arbitrale*

Campionato Interprovinciale, la formula sarà resa nota dai Comitati organizzatori.

Si rammenta che con l'accettazione alla partecipazione del **Campionato Interprovinciale** saranno valide (per il campionato interprovinciale) le norme/regole emanate dal Comitato Territoriale "Responsabile/Organizzatore" anche se in contrasto con norme/regole emanate dal Comitato Territoriale di Venezia. **Le Società iscritte dovranno prenderne adeguata visione**.

FIPAV - Comitato Territoriale VENEZIA
Via del Gazzato, 4 - 30174 Mestre VE
Tel. 041.5648812 (martedì pom.) P.Iva: 01382321006
comitato@fipavvenezia.it / www.fipavvenezia.it

CAMPIONATI DI SERIE - Indizione nr 27

NORME CAMPIONATO UNDER 19 MASCHILE INTERPROVINCIALE

(Padova e TrevisoBelluno)

Link diretto al sito del Comitato: ***https://www.fipavvenezia.it/v-campionati-u19m-interp/***

La Federazione Italiana Pallavolo indice ed il Comitato Territoriale VENEZIA organizza il Campionato Nazionale Under 19 Maschile per l'anno 2026/2027, valevole per l'assegnazione del titolo di Campione d'Italia. Il Campionato si articola in varie fasi dalla Territoriale fino alla Finale Nazionale.

1 Limiti di Età

Possono partecipare gli atleti nati negli anni dal **2008** al **2011**.

2 Periodo di Svolgimento

Campionato Interprovinciale, la data di inizio sarà resa nota dal Comitato organizzatore.

Conclusione entro il **17/1/2027.**

3 Iscrizione

L'iscrizione al Campionato Interprovinciale (sia Padova che TrevisoBelluno), dovrà essere inoltrata entro il **7/9/2026** sul portale FIPAV (vedi art. 3 del C.U.1) provvedendo:

➔ alla compilazione del Modulo di Iscrizione, inserendo tutti i dati richiesti;
➔ al versamento, con bonifico bancario, delle Quote di Iscrizione per un totale di **€ 50,00** (Tassa d'Iscrizione € 50,00 + Diritti di Segreteria € 0,00);
➔ alla stampa e alla trasmissione del Modulo d'Iscrizione, debitamente firmato dal Presidente, via e-mail all'indirizzo campionati@fipavvenezia.it

N.B.: dalla seconda squadra iscritta (stesso codice societario), la TASSA D'ISCRIZIONE NON E' DOVUTA (i Diritti di Segreteria rimangono confermati)

*Potranno essere accettate le iscrizioni inoltrate entro i **successivi 5 giorni successivi alla scadenza**, solamente dopo aver provveduto al versamento della penale pari al 50% della quota d'iscrizione.*

4 Contributo Gare / Tassa di Spostamento / Omologazione Campi

FIPAV - Comitato Territoriale VENEZIA
Via del Gazzato, 4 - 30174 Mestre VE
Tel. 041.5648812 (martedì pom.) P.Iva: 01382321006
comitato@fipavvenezia.it / www.fipavvenezia.it

- La tassa gara prevista per ogni singolo incontro è di **€ 30,00**.
- Richiesta di spostamento gara (data, orario o campo) da verificare con Comitati organizzatori
- Omologazione campo: **€ 60,00**

5 *Giorni ed Orari di Gara*

Campionato Interprovinciale, la formula sarà resa nota dai Comitati organizzatori.

6 *Altezza della Rete*

Tutti gli incontri della Fase Territoriale del Campionato Under 19 Maschile devono essere disputati con la rete posta a **mt. 2,43**.

7 *Durata degli Incontri e Classifica*

Tutte le partite devono essere disputate al meglio di 3 set su 5 con il Rally Point System. Per la classifica si applica il seguente sistema di punteggio: 3 punti alla vittoria per 3-0 e 3-1 – 2 punti alla vittoria per 3-2 – 1 punto alla sconfitta per 2-3 – 0 punti alla sconfitta per 1-3 e 0-3

8 *Formula di Svolgimento*

Campionato Interprovinciale, la formula sarà resa nota dai Comitati organizzatori.

9 *Servizio arbitrale*

Campionato Interprovinciale, la formula sarà resa nota dai Comitati organizzatori.

Si rammenta che con l'accettazione alla partecipazione del **Campionato Interprovinciale** saranno valide (per il campionato interprovinciale) le norme/regole emanate dal Comitato Territoriale "Responsabile/Organizzatore" anche se in contrasto con norme/regole emanate dal Comitato Territoriale di Venezia. **Le Società iscritte dovranno prenderne adeguata visione**.

FIPAV - Comitato Territoriale VENEZIA
Via del Gazzato, 4 - 30174 Mestre VE
Tel. 041.5648812 (martedì pom.) P.Iva: 01382321006
comitato@fipavvenezia.it / www.fipavvenezia.it

NORME CAMPIONATO UNDER 13 MASCHILE INTERPROVINCIALE 4X4

(Padova e TrevisoBelluno)

Link diretto al sito del Comitato: ***https://www.fipavvenezia.it/v-campionati-u13m6x6-interp/***

La Federazione Italiana Pallavolo indice ed il Comitato Territoriale Venezia organizza il Campionato Nazionale Under 13 Maschile **(4vs4)** per l'anno 2026/2027. Il Campionato si articola in varie fasi dalla Interprovinciale fino alla Finale Regionale

GLI ATLETI POTRANNO PARTECIPARE SOLO AD UNA DELLE 2 STRUTTURE DI GIOCO (4vs4 oppure 6vs6)

1 *Limiti di Età*

Possono partecipare gli atleti nati negli anni dal **2014** al **2016**.

2 *Periodo di Svolgimento*

Campionato Interprovinciale, la data di inizio sarà resa nota dal Comitato organizzatore.

3 *Iscrizione*

L'iscrizione al Campionato Interprovinciale (sia Padova che TrevisoBelluno), dovrà essere inoltrata entro il **6/12/2026** sul portale FIPAV (vedi art. 3 del C.U.1) provvedendo:

- ➔ alla compilazione del Modulo di Iscrizione, inserendo tutti i dati richiesti;
- ➔ al versamento, con bonifico bancario, delle Quote di Iscrizione per un totale di **€ 50,00** (Tassa d'Iscrizione € 50,00 + Diritti di Segreteria € 0,00);
- ➔ alla stampa e alla trasmissione del Modulo d'Iscrizione, debitamente firmato dal Presidente, via e-mail all'indirizzo campionati@fipavvenezia.it

*Potranno essere accettate le iscrizioni inoltrate entro i **successivi 5 giorni successivi alla scadenza**, solamente dopo aver provveduto al versamento della penale pari al 50% della quota d'iscrizione.*

4 *Contributo Gare / Tassa di Spostamento / Omologazione Campi*

- ➔ La tassa gara prevista per ogni singolo incontro è di **€ 0,00**.
- ➔ Richiesta di spostamento gara (data, orario o campo) da verificare con Comitati organizzatori
- ➔ Omologazione campo: **€ 60,00**

5 *Giorni ed Orari di Gara*

Campionato Interprovinciale, la formula sarà resa nota dai Comitati organizzatori.

6 Altezza della Rete

Tutti gli incontri del Campionato devono essere disputati con la rete posta a **mt. 2,15**.

7 Durata degli Incontri e Classifica

Da verificare con Comitati organizzatori.

8 Formula di Svolgimento

Campionato Interprovinciale, la formula sarà resa nota dai Comitati organizzatori.

9 Servizio arbitrale

Campionato Interprovinciale, la formula sarà resa nota dai Comitati organizzatori.

10 Servizio arbitrale

Il tesserato con qualifica di ***SMART COACH*** potrà essere inserito a Camp3 . In questo caso non sarà obbligatoria la presenza del Primo Allenatore

11 Norme tecniche

Campionato Interprovinciale, le norme tecniche saranno da verificare con i Comitati organizzatori.

Si rammenta che con l'accettazione alla partecipazione del **Campionato Interprovinciale** saranno valide (per il campionato interprovinciale) le norme/regole emanate dal Comitato Territoriale "Responsabile/Organizzatore" anche se in contrasto con norme/regole emanate dal Comitato Territoriale di Venezia. **Le Società iscritte dovranno prenderne adeguata visione**.
Nel caso di gare dirette da Arbitri Associati i referti e i rapporti gara dovranno essere inviati al Giudice Sportivo Territoriale del Comitato Territoriale "Responsabile/Organizzatore", con le modalità e tempistiche definite dai comitati organizzatori.